京城日報
十二月二日（月） 夕刊
編輯兼發行人 兒島吉治 印刷人 小山三之介
京城府太平通一丁目 發行所 合資會社 京城日報社

優等賞盃受領 壽久松 キクマツ 平壤 松岡酒造場

澄宮崇仁親王殿下に 三笠宮の御稱號宣下

けふ第二十回の御誕辰

【東京電話】澄宮崇仁親王殿下が満御二十歳の御成年に達せられる御目出度き本二日 天皇陛下には、御成年式の御儀に先立たせられ、殿下に新宮號宣下の御沙汰を賜はつたので、鈴木侍從長はこの朝六時三十分自動車にて宮城出門、青山の澄宮御殿に伺候、同七時御殿正寢の間において田內御養育掛長、土居御養育係侍立の上、新たに宮家御創立の殿下に三笠宮の御稱號宣下の聖旨を御傳達申上ぐるや、殿下には有難く御受け遊ばされた、かくて殿下には今後、秩父、高松兩御兄宮殿下と御同樣宮中の御儀には御當主宮殿下として御臨席また 天皇陛下御名代なども仰付けられる御資格を有せらるゝことになつた（御寫眞は三笠宮殿下）

青山東御殿 澄宮御殿を御改稱

【東京電話】宮內省發表 崇仁親王殿下御住居澄宮御殿ハ自今青山東御殿ト改稱セラル

三陛下から御祝品

【東京電話】崇仁親王殿下の御成年式當日たる二日 天皇皇后兩陛下には午前七時十五分青山東御殿に黒田侍從を御差遣鮮鯛及び清酒一荷並に蒔繪書棚、蒔繪文臺、硯などを、また皇太后陛下には同七時四十分西邑事務官を御差遣鮮鯛並に清酒一荷及び見事な文臺、硯箱を賜つた

【東京電話】宮內省告示第二十八號

崇仁親王殿下ニ三笠宮ノ稱號ヲ賜ハル

昭和十年十二月二日

宮內大臣 湯淺倉平

宮號の御由來 湯淺宮相謹話

【東京電話】澄宮崇仁親王殿下は本日を以て恰も御成年に達せられましたので 天皇陛下におかせられましては三笠宮の御稱號を宣示あらせらるゝ旨御沙汰あり殿下には宮中賢所大前において御成年式を舉げさせられました

謹で按じまするに崇仁親王殿下の御宮號は大和三笠山の名を御取り遊ばされたものにて申すまでもなく大和國は神武天皇が橿原宮にて御即位あつてより後上古における歷代の宮居は多くここに存在し皇室とは朋して深い御緣故のある國で御座います、三笠山は春日山一部にある西峰の稱で萬葉集に「高嶺の三笠山」又「おほきみの御笠山」などとあり古くより三笠を御に通じて用ひます、山の形が恰も笠をかぶせたやうに見える所から起つた名稱であるとのことで古來詩に歌に盛んに詠歎せられた名山で御座います

またこの山に鎭座する春日神社は歷朝の御崇敬殊に篤く明治四年官幣大社に列せられてより每年の祭祀には勅使を以て古例により行はせられてをるので御座います、かくの如き御由緒ある地方の名山であり且つ全國民の讃仰尤分なるのみならずこの山名を冠したる帝國軍艦三笠は日本海海戰において殊勳を立て國威を世界に揮かしたる榮譽ある名を以て御稱號としては最も恰當なりとの叡慮により御制定遊ばされたものと拜察致します

殿下には現に陸軍士官學校本科に御在學中にて一般の學生と同樣極めて規律正しき御生活を遊ばされ殊の外御壯健に亘らせられます

殿下は天資極めて御聰明にあらせられ然も各般の御修業に御精勵遊ばされまして御學業も最優秀の御成績を舉げさせられ教官並に側近者一同の齊しく感嘆し奉る次第であります

今や直の宮御三方相前後して悉く宮を御創立遊ばされ皇謨益々固く國運愈よ隆んなるは全國民の眞心籠めて祝福し奉る所と存じます

かくの如き上下一體の同慶は洵に我國の如き國體においてのみ始めて見らるゝ所で只々感激の至に堪へざる次第で御座います

皇族は御十四宮家

【東京電話】三笠宮家御創立によつて皇族は御十四宮家となつた

賢所大前にて 嚴な御成年式

兩陛下に式後御朝見

【東京電話】皇弟三笠宮崇仁親王殿下の御目出度き御成年式は本二日新御稱號宣下、宮家御創立に引續き大內山の神域賢所大前にて嚴かに行はせられた

この朝 殿下には午前四時御起床御淨身の上神祇服に桃山多摩各山陵御遙拜などあつて同七時には早くも勅使鈴木侍從長が新稱號宣下に伺候、又同七時十五分には 天皇、皇后、皇太后三陛下を初め奉り各宮家より續々として御祝品が屆けられ更に新任別當、事務官等に賜謁などあつて御殿の內外は極めて御多忙に亘らせらる、かくて同八時五分殿下には、騎兵第十五聯隊の將校ある騎兵軍曹の御軍裝に大禮記念章を御佩用遊ばされ、森御附武官御陪乘、厚東新別當、土居事務官供奉の燦たる儀裝馬車に召され親王公式鹵簿にて近衞一個小隊儀仗の下に御殿を御出門、赤坂表町通より一路宮城に向はせられた、晴れの御先頭には白地に菊の御紋を鮮繡した深紅の緣取りも美しき親王旗がはた/\と翻り朝の街には市民の奉拜者が沿道を埋め光榮に感激してゐる、同八時三十分

晴れや かに開かれた二重橋正門より鹵簿は靜々と宮城に御參入相成り賢所綾綺殿にて闕腋袍御童形服に御召替遊ばされる總を一方賢所大前にては廿年間の長い數々の思出を胸に秘めた田內御養育掛長並に小津事務官が宮內省勅奏任官を總代して晴れの御成年式に參列する、同九時三十分殿下は賢所外陣に進ませられ三條掌典長恭しく殿下に加冠申上ぐるや殿下は音吐朗々と御告文を奏せられこれにて御目出度き御成年式の御儀を御終了、續いて殿下には 天皇陛下より拜領せられた縫腋袍の成人服にて皇靈殿神殿を御拜終つて再び御軍裝に御召替の上同十一時宮城鳳凰の間に御參入、出御の天皇陛下に朝見遊ばされ御禮を言上あらせられ 陛下には優渥なる

勅語に 次いで饌を賜ひかくて十一時二十分宮城御退出、同十一時五十分大宮御所に成らせられ、御母皇太后陛下に朝見遊ばされ漸く御殿に御歸還、こゝに御目出度く御成年式を御恙なく終らせられた

三笠宮家職員發表

三笠宮家御創立に伴ふ晴れの初代職員は左の通り發表された

陸軍中將 從三位勳一等功三級 厚東篤太郎
任別當（一等）

式部官從七位 土居保太郎
三笠宮附を命ず

任宮內事務官（七等）
式部官 子爵 山尾三郎
三笠宮附を命ず

澄宮御用掛被免
三笠宮御用掛被仰付
澄宮御養育係長 田內三吉
澄宮御養育掛 土居保太郎

賜饌（各通）

一生忘れ得ぬ 在鮮十五ヶ月

植田將軍離鮮の挨拶

今回轉任の大命を拜しましたが漸く仕事に馴れたこの時期において御世話になり御馴染になつた各位と訣れ進運隆々たるこの朝鮮、極めて住み心地良きこの京城を去ることは誠に御名殘り惜しい次第であります

顧みれば 昨年盛夏當地着任以來今日迄一年有四ヶ月その期間は決して長いとは申されぬがこの間半島における官民各位の熱誠適切なる御助力御後援により大過なく極めて愉快に重任を果たすを得たことは誠に感謝に堪へないのであります殊に本年は始政二十五周年の盛事に際會して各位と共に其の慶福に浴するを得また近くは師團對抗演習の統監として畏くも侍從武官を迎へ四殿下御台臨の下に無事大任を全うし得たのは關係官民各位の獻身的努力に負ふ所甚大であつて感謝措く能はざる所であります

更にまた 半島一般民衆が國防に關し盡された各種の美擧や師團對抗演習に於て關係地方官民が軍隊に寄せられたる御厚意に對しては只々感激の外ないのであります、申す迄もなく我が朝鮮が近時其の物心兩面における進展著しきものがあり、今後官民各位の自奮自任、戮協邁進に因り其の飛躍充實期して俟つべきを信じますが、之と共に國防上の地位は一層の重要性を加へ從て軍事諸施設亦向上を要するもの多々ありと考へられまする此際幸ひ德望手腕共に卓越せる新軍司令官を迎ふることに相成りました各位に於かれてはどうか私同樣新軍司令官に對し十分御助力あらんことを希ふ次第であります

こゝに重 ねて官民各位の熱誠なる公私の御懇情を深謝すると共に、快適なりし在鮮十五ヶ月の生活は終生不忘の記念なるべく此の朝鮮の繁榮と各位の御健康御隆昌とは地を異にするも而も耿々不斷の念願たるべきことを告白しつつ近く各位と訣れ半島の地を去ります

大串少將十日出發

朝鮮軍參謀長より在南〇〇司令官に榮轉の大串敬吉少將は植田前軍司令官の赴任を見送り、且後任の佐枝少將の着任を待ち事務引繼の上、來る十日午後二時半出發單身極寒の任地に赴く豫定で、夫人は追つて東京に引揚の筈である

◇安井誠一郎氏（專賣局長）四日午後三時五分京城驛發京城、全州、太郎各支局管內を視察、十二日歸任の豫定

天地玄黃

◇澄宮殿下、はやも御成年に達せられて、宮號を賜はる、皇室の彌榮をこそ壽げ

◇五國の海軍豫算に驚いてゐたら、アメリカでは十億ドルだけ增加しろといつてゐる、その懷が氣に喰はぬ

◇北上と宣言が競走してる

◇共匪の手は長くて早い、北支を彼等の手から救ふのが急務中の急務

宋氏に贊成して 程（天津）市長自治通電

何氏北上の報に他は尻込みす

程市長

【天津一日聯合】天津市長程克氏は一日午後十時半事實上、天津市の自治を宣言せる通電を發出南京政府に通達した

【天津二日電通】天津市長程克氏は一日夜南京政府に對し宋哲元氏の通電に對し贊成通電を發したが、右贊成通電はもと/\北平市長秦德純、察哈爾省主席蕭振瀛、天津市長程克三氏の連名を以て通電することになつてゐた所、何應欽氏北上の報に秦氏、蕭氏は俄に尻込みした結果程天津市長の單獨發出となつたもので尚ほ秦北平市長はなほ形勢觀望中である

【天津一日聯合】天津市長程克氏の通電內容左の通り

北支那の情勢は今や重大危機に直面、大勢の赴くところ測り難きものあり、中央において適宜の辨法なくんば天津特別市は率先自治を斷行するもまたやむを得ない

【天津一日聯合】程克市長が自治通電を發出すると相前後して天津市商會、河北自治聯合會、天津市自治會、自治區代表その他各民衆自治團體は南京政府及び宋哲元、韓復榘氏、商震氏、秦德純氏蕭振瀛氏など各要人に對し通電を發出即時平津兩市並に河北省に自治を斷行するやう要請した

何氏鄭州で語る

速かに解決辨法を發見せん

【北平二日電通】何應欽氏は二日午後五時前後保定に到着し當分同地に滯在する模樣だが途中鄭州において次の如く北上任務を語つた

現在の北方情勢極度に緊張し人心の動搖甚だしきため北方各當局及び人民團體より政府に對し速かに解決辨法を講ぜんことを要請し來つてゐるが、北方情勢頗る複雜であつて實地視察をなすにあらざれば事實の眞相を摑み得ない、故に政府は予を派遣したもので北方各當局と詳細に討論協議して實情に適合せる妥當なる解決辨法を發見し以て焦眉の急に迫れる內部問題を處理せんとするものである

商震氏と會見

【濟南一日電通】何應欽氏一行は濟南に來り、韓復榘氏と會見する筈と傳へられたが、一行は徐州に於て隴海線に乘替へ開封に向つた同地より二日飛行機で保定に至り商震氏と會見の上北平に乘り込む筈

けふ親補式

陸海軍定期異動

【東京電話】天皇陛下には二日午後一時半宮中鳳凰の間に出御あらせられ、岡田首相侍立の上軍事參議官、艦隊司令長官、軍司令官、鎭守府長官、師團長の親補式を行はせられた、朝香、東久邇兩中將宮殿下を初め奉り在京諸將星に對して夫々親補の勅語を賜ひ岡田首相より順次左の職記を授けられた任地に在る親補官の職記は內閣より陸海軍省を經て傳達の手續きを執つた

陸軍中將大勳位 鳩彦王
陸軍中將大勳位 稔彦王
補軍事參議官（各通）

陸軍大將 從三位勳一等功二級 西義一
陸軍大將 從三位勳一等功三級 植田謙吉
陸軍大將 從三位勳一等功四級 伯爵 寺內壽一
海軍大將 從三位勳一等 末次信正
補軍事參議官（各通）

海軍中將 正四位勳一等功四級 米內光政
補橫須賀鎭守府司令長官

海軍中將 正四位勳二等功五級 百武源吾
補佐世保鎭守府司令長官

海軍中將 從四位勳二等功三級 子爵 加藤隆義
補第二艦隊司令長官

海軍中將 從四位勳二等 及川古志郎
補第三艦隊司令長官

陸軍中將 正四位勳一等功四級 香椎浩平
補東京警備司令官兼東部防衞司令官

陸軍中將 正四位勳一等功三級 小磯國昭
補朝鮮軍司令官

陸軍中將 正四位勳一等功五級 柳川平助
補台灣軍司令官

陸軍中將 從四位勳一等功五級 林桂
補第五師團長

陸軍中將 正四位勳一等功四級 建川美次
補第四師團長

陸軍中將 從四位勳二等功五級 兒玉友雄
補第十六師團長

陸軍中將 從四位勳一等功五級 堀丈夫
補第一師團長

陸軍中將 從四位勳一等功三級 橋本虎之助
補近衞師團長

陸軍中將 從四位勳二等功四級 末松茂治
補第十四師團長

陸軍中將 從四位勳二等功三級 下元熊彌
補第八師團長

陸軍中將 從四位勳二等功五級 松浦淳六郎
補第十師團長

陸軍中將 從四位勳二等功五級 谷壽夫
補第六師團長

陸軍中將 從四位勳二等功五級 山岡重厚
補第九師團長

朝鮮關係の分

朝鮮軍司令官 陸軍大將 植田謙吉
補軍事參議官

第五師團長（廣島） 陸軍中將 小磯國昭
補朝鮮軍司令官

朝鮮軍參謀長 陸軍少將 大串敬吉
補〇〇司令官

熊本陸軍教導學校長 陸軍少將 佐枝義重
補朝鮮軍參謀長

第二十師團參謀 步兵中佐 尾崎義春
任步兵大佐
補秋田聯隊區司令官

朝鮮軍司令部附 砲兵中佐 山本勇
補野砲兵第二十四聯隊長（久留米）

朝鮮軍參謀 步兵少佐 富田直亮
補陸軍大學校教官

植田將軍退鮮日程

陸軍異動發令により朝鮮軍司令官植田謙吉大將は來る八日午後、時京城驛發のぞみ號で退城、途中海雲臺に一泊し九日午前十一時半釜山發連絡船にて赴任する豫定で退鮮まで左の日程により各方面に挨拶の筈である

◇二日【午前】軍司令部陸軍官廳告別、朝鮮神宮參拜◇三日【午前】二十師團、總督府、李王職告別◇四日【午後】官民合同送別會、午後六時半軍司令部主催送別會◇五日【午後】三時五十六分龍山發永興灣要塞告別◇六日【午後】十九師團告別◇七日【午前】六時四十分龍山着、午後三時半偕行社にて官民招待告別宴◇八日【午後】三時京城驛發赴任（海雲台一泊）◇九日【午前】十一時半釜山發離鮮

號外發行

二日午前七時半三笠宮御創立の旨の號外を發行いたしました

元寇 (108)

藤井眞澄作 齋藤五百枝畫

對馬の船（一）

路地は間もなく終る。向ふはパーッと明るい海岸通りだ。

と、可笑しなとが起りだした。深い穢と髭面とのつぽらの三人が、追ひかけつこをやつて居ると、夜店の群衆がそれに敗けないやうに、同じく海岸通を目がけて、みんなバラ/\と走り出したのである。

『なんちや、なんちや』

『蒙古の使が、いま大宰府から戻つて來てな、船の方へ行くところちや』

『それ見に行けい……』

口々に叫びながら、新しい群衆が加はつた。

その渦の中にまきこまれて、のつぽらは髭面と一所になることが出來たが、そのかはり裸の姿を見失つた。

『これい、塔二郎殿、なんであの裸の曲者を追ひかけるのおや』

兵衞次郎が、離れないやうにと塔二郎の手を握りながら、さういふと、

『それがしはあの方を知つて居りますのでな……』

『なに、知つて居ると』

『知つてゐるといふても、會つたのは今日がはじめてじやが、あの御殿もさいぜん開かれたでござるが、自から加賀孫太郎種次と名乘つたのを。若し彼れが本當にその名の持主なら、會つて話したいことがありますのおや』

『さやうか、して彼れの身の上は』

『彼こそイカッチ黨が探し求めて居る、世にも珍しい太刀打早業の達人……』

この時、今まで押し合ひながら前進してゐた群衆のかたまりが、急に後へ押し戻され出した。

二人は話などしてゐる餘裕を許されない。突き倒され押し潰されまいと、精一ぱいだ。

群衆の大波を、喰止めたのは手に手にまつかな松明をふりかざす、警固侍の騎馬隊である。

その騎馬隊の防波堤の直ぐ向ふに、もう蒙古國使の先驅隊が、悠々然とあらはれる。

群衆は靜かになつて行く。

松明のパチ/\はじける響、警固隊の馬が小石をカツ/\蹴る音、行列の百數十騎がドロ/\と進行する響……

數十騎の先驅隊が過ぎると、蒙古と高麗の國使が乘つて居るであらう三臺の糸毛の牛車があらはれ、その後に彼等の從者らしい高麗服の乘馬隊が十餘騎つゞき、最後にまた警固隊の數十騎……

牛車がギイ/\とのろいので、馬は手綱を強く引きしめられてゐる。

恰ど國使の從者隊が前を通る時である。小高い處から背延びをしながら見てゐた塔二郎が

『あッ……』

と驚聲を發した。

肩を抱きあふやうにして並びながら見てゐた兵衞次郎

『ど、どうなされたのぢや』

『あれ、あの牛車の直ぐ後から行く高麗服の人達はな、大きな聲ではいへぬが、みんな身共の仲間でござる……』

『仲間とは、イカッチ黨……』

『さやうでござる。彼等はみんなあの三別抄を助けるために耽羅島の濟州に籠城してゐる筈なのに、何時の間に本國へ戻つて、同國で囘らして、まアあのやうに蒙古の使の中に加はつたのであらう。今朝までは、その氣振らひもなかつたのに。奇妙なこともあるものちや……』

『いかにも、それは奇妙……』

この時、つい前の方で罵り騷ぐ聲が、けたゝましく起つた。

『あッ、馬が、馬が倒れたツ、警固が飛ばされた……』

舞踊大家 石井漠氏曰く

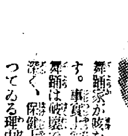

舞踊家が咳を恐れることは聲樂家以上です。事實上空咳などの氣があつたら最後舞踊は破壞です。僕はこの點非常に用心深く、保健上咳の薬、龍角散を離さず持つてゐる理由です。（雜誌反響轉載）

せきーも 喘息ーも 眞にらく/\となる

痰咳には一時的の咳もあれば、毎年再發する咳もあります。一時的の咳でも油斷すると肺炎に變症することがあり、毎年出るから、持病だなどと高を括つてゐると、何時の間にか惡化して、結核性に變じたり、肺擴張の浮腫病狀に陷つたりして取返しのつかぬ憂目を見るに到ります。咳一切、喘息一切の病狀には速かに龍角散の一服をお試しの上、一冬中の幸福の如何に貴きかをお味ひ下さい。

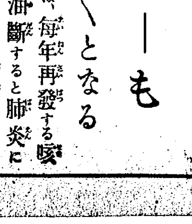

お子供さんの百日せきにも

登錄商標 龍角散

三大特長 一 効果は最も迅速く 二 絶對に副作用なく 三 香味爽やかに服良し

龍角散の適應容態書
（咳痰）／たんにて常にゴホンゴホン惱む人
（喘息）／ぜんそくにてゼイゼイ息切する人
（頻咳）／せき頻に出で夜中オチオチ眠兼る人
（流感）／流行感冒より起るたんせきの人
（肺病）／肺病にて常に力なきせき出づる人
（血痰）／たん臭氣を帶び時々血の混る人
（音聲）／音聲のかれ又は咽喉の痛む人
（小兒）／百日せき又ははしかせきの小兒

定價 二日半分 二十錢 四日分 三十錢 八日分 五十錢 十八日分 一圓 四十日分 二圓 六十五日分 三圓

東京市神田區豐島町 本舖 株式會社 藤井得三郎商店 振替東京九一〇番 電話淺草(67)〇九八〇〇、〇二〇五

N10—2

青鞜社同人 荒木郁子女史曰く

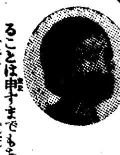

龍角散の良く利く薬であることは申すまでもありませんが、殊に私はそれを服藥するのが簡單であるのを濫だ便利なことに思つて居ります。何處へでも携帶しやすく、水でのめばよいのですが、水がなかつたらそのまゝ口にしてもよいのですから私が外出する時は必ず持つて居ります。咳をする人があれば電車のなかでも分けてやります。（雜誌反響轉載）

先づお役所のボーナスが 奥様や商店街へ送る笑顔
本府内だけでざつと三十二萬圓見當

師走に入つて街ゆく人も氣ぜはしくなつたが、それと同時にぐつと鎌首を擡げて來た話題はボーナスだ、ところで官廳側のトツプは例によつて本府であるが、總計三十二萬圓見當で、今から食指を動はしてゐる

大體の金額 は勅任官が二萬圓、奏任官が十一萬圓、判任官が十八萬圓、局長級の取り高筆頭は牛島内務局長であらう、先づ特別手當を入れて二千圓見當、局長のびりは千二百圓位、奏任官は平均二十一割、判任官は平均二十三割であるが、最高は奏任官二十四割、判任二十七割であらう、そしてこの發令は十六日のはずであるが、同日は通知をもらふだけで、現ナマは十七、八日にならうから、二十二日の日曜が

細君子供デー でお買物に店を賑はすであらう、尚定期増俸は十二月卅一日である、この外に遞信、鐵道、專賣、外局及び地方廳もこの率で景氣よくボーナスの波を打つ、いづれも昨年と大差はない

六千近い臨時戰闘員 早くも賀狀陣立
全鮮の發着五千二百萬
今年は増加とみて準備を急ぐ遞信當局

來る廿日から恒例の特別取扱ひによる年賀郵便の引受が開始されるが、今年は好景氣だし、それに府邑會議員選擧のお禮心もあらうし、あれやこれやで年賀郵便の取扱ひ數にも反映して激増するものと見られてゐるが

前年の年賀 郵便取扱ひ數は全鮮を合して發着約四千九百八十六萬通であつたので、その五分の増加と見ると發着合して約五千二百四十萬通に達するものと豫想される、遞信局では萬全を期し次の如く計畫を進めてゐる

宣傳用ポスター一萬枚大型立看板二千枚を全鮮各地の要所々々に掲出し年賀郵便差立用の色紙六十萬枚を全鮮各郵便局所に配備して利用者の便をはかり、又年賀郵便の取扱に付ては鮮内發著のものに對して卅七の集中局と、七ヶ所の分配局とを特設しまた内地滿洲行發著のものに對しても内地六滿洲十四の集中分配局を定めて年賀郵便取扱の正確と迅速とを期することになつてゐる

次に各郵便局所の第一線に立つ雇傭人の配置は從來の實績から鑑みて常在員を訓練して繰合せ勤務させ成るべく定員外の臨時傭役をさけることにしたが、然し特に大量の年賀郵便の發着ある三十條の

集中分配局 には定員外延人員五千五百人を使用する事にして一時に殺到する大量年賀郵便の取り捌きに萬遺憾なきやう各般の準備を進めてゐる

品田氏退城

心教布教の爲め十一月十八日入城以來來青閣其他各所に於て講演布教中であつた品田局平氏は滯城約二週間の間に多大の收穫をおさめて、一日午後三時發特急にて退城したが歸鮮に際し五、六百名に達する多數の信者の盛大な見送りがあつた

大詐欺團捕はる
新陣容の東大門署司法隊

京城東大門署司法係は管内甚大なるにも拘らず司法刑事僅六名（巡査二名病氣一名講習中）の内三名缺勤殘り三名で活躍のためか、とかく今まで成績あがらず

事務澁滯の 非難があつたが、最近鍾路署から同署司法主任に新任した伊藤勝氏は新任するや直に〃人員少いと言へど心構へ如何によつては多數の人員に勝るものである〃と懇切な督勵をなし以來特に歲末を控へて係員一致結束緊張裡に大活躍を行つてゐるが、一日午後十時にはまづ一萬餘圓の

大詐欺團の 一味四名を檢擧した――京城昌信洞六五一の五朴圭碩（二九）が名參謀となつて同番地趙海龍（四〇）安井洞一二七方鑛元（二〇）昌信洞六〇〇柳東彬（二）と共謀十一月五日昌信洞六二五の九富豪黃澳奎氏の印鑑を僞造同氏振出の約束手形二千圓を僞造更に一味方を黃氏に假裝せしめて仁川府外里一七八金邪莫氏からまんまと三千圓を詐取した外、同樣手段で他にも八千圓を詐取

四名で分配 遊興してゐる事を同署員が探知し一日夜十時半頃府内某所に潛伏中の四名を悉く檢擧目下嚴重取調中

イブセンインク

殘念ながら泥土で 清津に着陸不能
三日に飛行場開き

清津飛行場の開場式は既報の如く三日擧行されるが、過般の嚴寒後は融雪つゞきで飛行場が泥土と化し發着が困難のため京城から飛翔する祝賀の日本空輸機は取やめ、滿航機も龍井飛行場から飛來、開場式の上空を旋廻祝賀をなしそのまゝ龍井へ引かへすことゝなつた從つて滿航旅客機の處女飛行も他日飛行場が固まるまで延期されたなほ同飛行場を咸北鏡城郡龍城面松鄕洞に設置し清津、新京間每週上下各二回宛飛行開始の旨三日總督府から發令する

カフエ業者の 請ひ容れらる
ボックスは一年延期

京畿道のカフエーのボックス改造問題に關しては業者側も事の重大性に鑑み先般聯合會幹部が鳩首協議の結果、營業の取締規定は諒とするが、ボックス改造は不況の折柄經濟的にも不可能なる旨床上一米二〇（約四尺）以上のボックスは道保安課の指示通り本年十二月末日迄に撤廢、其他の規定實施は今後なほ一ヶ年、來年十二月末日迄延期して戴きたい旨陳四道保安課に陳情中のところ、當局でも業界の苦衷を諒として實施期日を昭和十二年一月一日迄延期することに決定しこゝにめでたく解決した

平壤火事
繁華街の騷ぎ

【平壤電話】二日午前二時四十四分頃平壤新倉里一二二、ゴム靴商李根華氏方から出火、折柄の強風にあふられて隣の自轉車商汀波ミトさん方に延燒平壤消防隊の活動にもかゝはらず遂に二棟三戶を全燒して同四時四十分漸く鎭火した損害約一萬五千五百圓原因は取調べ中だがなにしろ場所は舊市街中の繁華街のこととて一時は大騷ぎを演じた

火傷に ペルメル

局鐵荷動き新記錄
この貨物洪水の激流をどうさばく
日に千四百四十車突進！

十一月中旬以來の記錄破りの局鐵荷動きは、その後も益々激增の狀態で卅日は米、石炭、セメント、繩、莨煙草、雜貨等二萬九千噸餘を千四百三十九車で輸送し、創業以來の新記錄を作つた

國境警備 第一線緊張
匪賊の跳梁

去る二十八日以來平北昌城署管内昌坪駐在所對岸寬甸縣子倉溝村に馬賊頭目愛民、九軍の合流匪が潛

東鄕元帥記念 事業寄附募集を延期

東鄕元帥の記念事業を起すため内務省内に東鄕元帥記念會が設置され齋藤子爵が會長となつて二百十萬圓の資金を一般から募集中で過般朝鮮總督府にも募集方を依賴半島内で十萬圓募集したが更に增額の必要あり期限を來年三月末日まで延期し寄附募集に拍車をかけることとなつた

工場から盜む

一日午後七時半頃京城漢江人道橋でトタン六枚を擔いでゐる男を龍山署員が取調べると江原道生れ住所不定安相俊（二一）で京城府外纛島津の熊平商店工場から失敬したものと判明した、餘罪取調べ中

怪しい犬 なほ行方不明
疑はしい犬は檢鏡

一日夕刻、京城旭町二丁目で二名の少年を嚙んで行方を晦ました狂犬らしいセパードについて本町署衞生係では鍾路前、本町二丁目、倭城台の三派出所と連絡をとり聞きこみを手懸りに搜查してゐるが未だに判明しない、尙疑はれてゐる某料亭の飼犬（セパード）は二日京畿道から獸醫の派遣を請ひ診察することになつた

やれやれだ

既報十一月一日京城府外新水鐵里七六藤井三郎氏が元町へ引越しの際、荷物の中から獵銃を盜まれ龍山署で犯人嚴探中であつたが一月後の十一月卅日同氏宅の藏の中から件の銃が出て來た、引越しの際落したもの

京城稅關支署を 荒した泥的捕はる

長崎縣下縣郡嚴原町宮下保一（二六）は職を求めて渡鮮、金さへなく惡事を働く内去る卅日夜半蓬萊町稅關支署の備品時計、百貨店の物品購買券、毛皮、懷中電燈その他を盜み一日午後街頭で西大門署員に捕まり餘罪取調べ中

機上から觀測
明年六月の皆既日蝕

【東京電話】學界待望の的である來年六月十九日の北海道北部における皆既日蝕については我が國學界總動員の下に觀測の完璧を期すべく準備を進めてゐるがこの千載一遇の日、觀測に我が國では最初の飛行機を使用高層帶より觀測することに決定全世界の學界よりその成果を期待されてゐる、この觀測に登場する高層觀測は中央氣象臺のプランになるもので文部省でもこれを

極力支援 してゐる使用機は氣象臺が現に高層氣象の觀測を行つてゐる靜岡縣清水市にあるサルムソン機で根岸飛行士が操縦搭乘者は中央氣象臺技師の關口博士と寫眞技師で同博士は機上に最新科學の粹を誇る觀測機を積載して

約五千米の 高層帶より觀測寫眞を撮影し地上にある我が國を初め各國の觀測隊と呼應研究をなすものである

松の寶、キャラメル

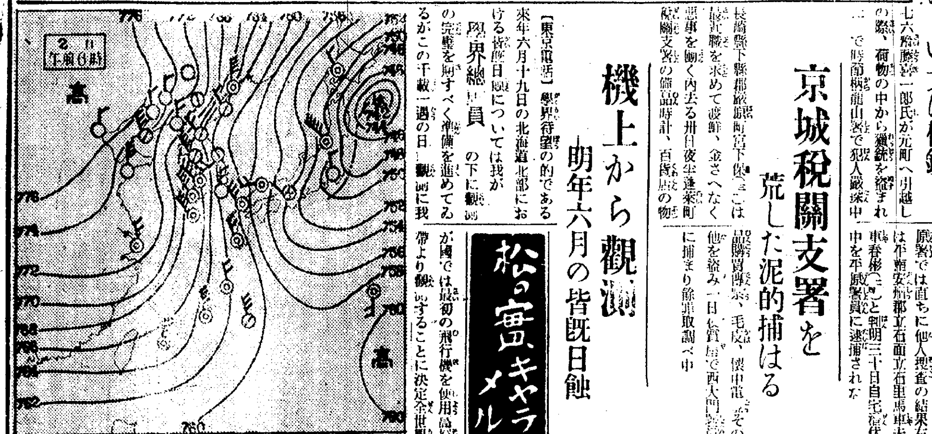

全般天氣豫報（3）

地方	風	天氣
黃海 京畿 忠南北	西乃至北の風溫度降る	晴
全羅北 全羅南	同	一般には晴れだが小雨か小雪が降る所もある
慶尚北 慶尚南	同	晴
平安南 平安北	同	晴
咸南南部 江原	同	晴
咸南北部 咸北	同	晴

二日朝概況

低氣壓は三陸沖に出て發達し東北地方以北は天氣惡く諸所に時雨、高氣壓は北支那にあつて七七六耗に發達し天氣は支那滿洲朝鮮は殆ど晴、湖南地方は曇つてゐる、且つ半島一帶は季節風が卓越してゐる、西日本では太平洋岸は晴れてゐるが裏日本は曇つてゐる、鮮内の氣溫は下降著しく寒氣も俄かに加はつたが平年に比し西鮮京仁地方が一度低くなつたのみで其の他は未だ一二度の高目である

仁川地方 今晚は北西の風晴れたり曇つたり、明日は北西の風晴れ

京城地方 北西風、晴寒い

京城溫度 昨日最高九、三最低三、七今朝溫度零下三、四正午零下一、一

不義者を殺傷
師走の巷に慘劇起る

【釜山電話】慶南鎭海邑慶和里慶業殷鍊奎于（二七）は一日午後七時頃、自宅內房で妻金守用（二八）が同面協議會員坂井民之助氏（六七）と仲よくしてゐるのを見て激怒の餘り日本刺刀を振つて坂井氏に馬乘りとなり頸動脈を一突きに刺してその場に即死させ、返す刀で女房の腕に斬付け瀕死の重傷を負はせた、加害者は目下鎭海署で取調中

酒の上から 殺す
慶南の出來事

【釜山電話】一日午後六時半頃、慶南昌原郡內西面東井里の飲食店で飲酒中の同面鄭石里鄭淡模（三七）と金斗元（二五）が些細なことから喧嘩を始め大格鬪の末、金は心臟麻痺で死亡したので鄭を傷害致死で目下取調中

勇敢なる兩巡査
雪中に數名の賊と戰ふ

平北龍頭出張所の崔巡査外一名は昨一日午前十時半對岸と連絡のため寬甸縣小荒溝に越境し江岸より約一里の地點に至るや匪賊と覺しき人影を認めたので之を追擊するやその側面より七名の匪賊が現れ逆襲し來つたので兩巡査は勇敢にも之と應戰積雪の裡に壯烈な肉彈戰を演じ賊一名を斃し遂に之を擊退し拳銃一挺、彈藥七發外七點を押收して同日午後二時半頃に歸還し來り平北警察部では右兩巡査の勇敢な行動を賞讚してゐる

大串少將から 武德會へ寄附

大串朝鮮軍參謀長は〇〇司令官に榮轉に際し二日武德會朝鮮本部に五百圓を寄附、大いに士氣を鼓舞した

悲劇の峰元氏を續る 贈收賄の取調べ
京城から有力者招致

【釜山電話】既報――元釜山府商議土任務元小六氏（六七）の自殺に絡まる不正事件の嫌疑についてその筋では嚴重な取調を續けてゐるが數日前京城に出張した釜山署の福井刑事部長は一日朝京城本町通り御用商人某氏（六）を連行し來たり贈賄と詐欺の容疑者として留置したが、同人は峰元氏と結託して滿洲事變當時の糧秣納入に不正を働いたらしく、昭和三年以來の繼續犯罪ではないかと疑はれてゐる

手際みごと 時計强奪
犯人捕はる

既報一日白晝京城昌信洞一五九萬德堂時計店主閔文煥氏方の留守番の少女を脅かし、陳列棚から時計二個時價七十圓を强奪した犯人は鍾路署の活動によつて二日午後一時、事件發生より廿四時間で見事逮捕した、犯人は中林洞五四一高科二郎申錫云（二〇）で十月廿日京城刑務所を出所した者、時計は鍾路通高田質屋に入質してゐた、なほ他の時計も多數所持してゐた

朝鮮獵友會

朝鮮獵友會では一日京義線開城以北において蒐獵大會を開催、左の通り入賞した

◇本會入賞者 一等中田、二等中村、三等小田、四等鈴木、五等稻田、六等古賀、七等秋山、八等山田（安）九等楠、十等澤田 ◇會射一等中田

辻强盜 捕へらる

【平壤電話】去る廿七日夕方平壤府西海面蛇山里李炳奎（三）が平壤府里市場より白布九尺を求めて歸る途中怪漢に襲はれ同白布と現金二十七圓を强奪された事件あり平壤署では直ちに他人搜查の結果右は平原郡安撫郡立石面立石里馬車夫車春彬（二）と判明三十日自宅潛伏中を平壤署員に逮捕された

暮れ、自殺

一日午前六時頃天安發京城行列車が成歡驛構内で廿四、五歲の男の轢死體を發見懷中に大阪市西淀川區浦江大賽健次郎宛の利男とした遺書を所持し覺悟の自殺らしい

宇土中學燒く
損害約拾萬圓

【熊本電話】二日午前零時頃熊本縣宇土町縣立宇土中學校教員室附近から發火、火は忽ち校舍全體に燃え擴がり講堂圖書館等を烏有に歸し午前二時漸く鎭火した、損害凡そ十萬圓、なほ御眞影は無事宇土小學校に奉遷した、原因その他取調中である

曹谿寺座禪

心田開發の叫ばれる折柄京城曹谿寺では禪修成道會を期に報恩座禪會を一日から七日間每夜七時から開催嚴肅超俗の聖域で非常時に處すべき沈着の士を養ふべく住職嚴尾來淳氏が初心者にも親切に指導して每夜四、五十名の熱心な人々が詰めかけてゐる、一般の來場を歡迎してゐる

私共本日出發の際は態々御見送り下され有かたく御禮申上候混雜中の事とて御名御伺ひ洩れも有之失禮の段も難計乍失禮以紙上御禮申上候

昭和十年十二月二日 石川留吉 幽閑子 澤子 孝作

貸家廣告

本所ニ於テ今般左ノ通リ新築物件ヲ建設致シマシタルニ付賃借ノ御希望ノ方ハ御來談相成度

一、京城府武橋町三二番地 煉瓦造二階建店舖及事務室用 二棟
一、京城府中學洞二八番地 煉瓦造平家建倉庫 七棟
一、京城府太平通二丁目三五番地 煉瓦造二階建店舖及事務室用 四棟
一、京城府蓬萊町一丁目五 煉瓦造平家建倉庫拾貳棟

富來祥商會 電本八七一

玄武堂の玄武栗 京城旭町二丁目 電(本)一八五二

北滿警備の唄 古賀政男作曲 美ち奴 新しく編曲された名曲を滿洲ものを唄つて日本一の美ち奴が熱唱!
曠野に咲く花 美ち奴
美聲 美ち奴の 全國風靡の大流行歌 あゝ戀無情 ほんに貴方はつみな方
テイチクレコード

ヤスクテ・うまい!!! 京城名物 ぼあ・ぐらん! タッタ五〇せんで 滿腹とは驚いた
おでん 天ぷら 壽し いろいろのおこのみ 和洋食 御宴會 出張料理（出前）
朝鮮で初めての 當店 溫風裝置 特設 水銀燈
旭ビル 食館 ぼあ・ぐらん 電本4684・4908

センロクの名聲。歷史は流れる。 愃六ストーブ カタログ進呈
京城販賣店 本町一丁目 橋口金物店 電話本局(2)〇一四一 本町三丁目 佐藤金物店 電話本局(2)〇二四三 元町二丁目 三並金物店 電話龍山(4)三三七

産婦人科（入院隨意） 醫學博士 橋本吉藏 京城府岡崎町七 電龍山五八〇番

創立明治參拾貳年 京城府南大門通二丁目 株式會社 朝鮮商業銀行 頭取 朴榮喆 專務取締役 堀正一
支店 京城南大門、同鍾路、同東大門、同本町二丁目、同本町四丁目、龍山、仁川、平澤、利川、淸州、群山、全州、裡里、長興、康津、統營、馬山、鎭海、釜山本町、同牧ノ島、同富平町、同榮町、蔚山、方魚津、大田、永興、咸興、端川、淸津、羅南、會寧
出張所 沙里院、信川、新義州、定州、平壤、同大同門、鎭南浦

總督認可 京城第一自動車學校
生徒募集◎入學隨意◎就職紹介 實地教授◎設備完全◎夜間教授部ノ便アリ 創立大正八年◎朝鮮唯一ノ正式學校◎各道試驗準備
實習場練習車參拾數台 自動車ヲ學バントスル者ハ他ノ追從ヲ許サヌ本校ヘ來レ 二錢切手封入申込學則進呈 京城黃金町六丁目（訓練院前）

REGISTERED TRADEMARK マーク 最高級の お客さんご接待には スピードの王者 キングコングを（ミルク・さとう入）

野崎肛門科 入院隨意 京城岡崎町七 電龍九九三番

香料 製菓飲料氷用 化粧品製造 着色料 香水原液 染料 佛國ローチエ香料會社代理店 獨乙カセラ染料會社特約店 東華洋行 京城府花園町九七 電話本局(2)三九九二番

昭和八年八月改正の遞信地圖發賣 朝鮮地圖販賣元は（型錄進呈） 京城長谷川町 小林又七朝鮮地圖部 振替京城三八〇〇番 (2)電話本局五〇一三番

印入カレンダー 嶄新ナル見本多數取揃 在庫豐富、叮寧、迅速 カレンダー 團扇 扇子 廣告マッチ 印入手帖 卸 小出商店 京城西小門町五四 電光一三五三

あんかう料理さまぐ 胃袋の辛子味噌

調理場 その記(7) 南山莊の巻

丘を越えて行くよ、ホンガラかに〳〵越えて行くよ、アリラン峠の向ふ側松林の料亭南山莊の調理室に入つたら

「オヤーなものがぶら下つてます」

「鮟鱇ですよ」

「何處が口で、何處が胴ですか」

「どうだかわかりませんね」

「グロですね」

「ちよい〳〵落語にまで使はれる程で」

「鮟鱇のちりはおいしですな」

「あんたもアンカウ通ですか、ワタがうまいですよ、昆布か鰹出し汁に仕立て、橙酢におろし、微ちん小葱で合はしてやつたら下手な鰤なんぞ寄りつけませんや」

「所がチリは食ひ飽きたんで何んぞ變つた所を敎へて下さい」

講師は調理長の岩村義人さん、胃袋の辛子味噌てのはどうです、こいつの胃袋を取つて短冊に切るんです、裏ゴシにしてよくぬめりを去り湯して下さい、肝に小□か大根を好みに庖丁し湯しておき、味噌を裏ゴシにし摺鉢でよく摺り酢を加へ、どろりとこしらへ砂糖と辛子と味の素でお好みの味をつけたのがこれです

ついでにもう一つ 肝赤だし仕立、これは肝を十分に湯し八方地で下味をつけ五六に庖丁し赤だし仕立にし、芹菜、蕈茶を適當に加へ、供する前に粉山椒をチヨッピリおとして下さい、鮟鱇は胃袋とか肝とかワタとか變物の方がおいしいです

煉炭 選び方…どんな品が上等

近年火鉢には煉炭が盛固を用ふる向が多くなりましたが煉炭の得失、良否に關する見分け方が、木炭に比して一般に普及されて居りませんので次に紹介しませう

鑑別 （一）水分以下を普通として居りますが、出來るだけ水分の少いものが良い（二）現在煉炭最大の缺點は臭氣のある點ですから出來るだけ臭氣の弱い程良品（三）凝集力が強くて直くこはれたりせぬものが良品です（四）密度が濃く、各部が均整し滑らかなものが良い（五）比重は凡そ一、二乃至一、四が良品です（六）灰分は普通一割から二割ですが、灰分の多寡は熱量に關係しますから出來るだけ少いものが良品です

特徴 （一）凝集力が悪いから長時間保つこと（二）總熱量が高く成分が均一質が（三）著火後手數がいらず安全である。この特徴を多く具備したものが良品です

歐洲映畫 三十七本

歐洲映畫を殆んど獨占してゐる東和商事の一九三六年度のラインアップは珍らしく瑞西映畫も加へられて左の三十七本が決定した

◇ウファ映畫『曉の國境』『桃源郷』『カルメン變奏曲』『ジャンヌダーク』『ヴェニスの船唄』『神々の戯れ』『ジプシイ男爵』『迷のグラン氏』◇シネアリアンツ映畫『マズルカ』『汝れを呼ぶ戀の歌』『夜の鶯』『失へる戀』『君と一夜を』◇獨トビス映畫『櫻草』『ヴェロニカの花束』◇墺サシア映畫『郷愁』『戀人の日記』『戀は終りぬ』『コピソード』◇伊太利映畫『暁鐘』◇瑞西映畫『永遠の假面』◇英國ゴーモン映畫『海國の娘』『三十九夜』『悪魔ケ島』◇英テブリッツ映畫『陽氣な放浪者』◇佛パテ・ナタン映畫『エキパージュ』『かりそめの幸福』◇佛トビス映畫『上から下まで』『ミモザ館』◇佛ヴァンダル・ドラック映畫『モンパルナスの夜』『イスパノの男』◇佛ルシコン映畫『はだかの女王』◇佛・NC映畫『白き處女地』◇佛・IO映畫『西方の人』『帝皇の道』◇佛UP映畫『罪と罰』

神井臺から神宮へ ドライヴ路完成
高田愼次郎氏の奉仕

南山の南部傾斜地、高臺に神井臺住宅地を計畫した京城吉野町高田愼次郎氏は、私費を投じて朝鮮神宮裏參道と南山頂上の國旗揭揚塔へ通ずる登攀路を結ぶ幅四間、長さ約三百間の自動車道路を完成したが、將來はこれを南山の裏側に延長、若草觀音に通じて南山周遊道路を完成せしめる計畫で、京城都市計畫委員會でもこの方面の開發上大いに後援してゐる

今晩のラヂオ

六時ラヂオアソビ カンガエモノ（へ）

大同七時三十分講演（東）關口理學博士　同八時講談大久保武藏鐙（東）大島伯鶴　同八時四五分小唄（東）　同九時音絃樂（東）

繪葉書の人氣者 ☆★
男裝麗人 日の丸・ペッテー ミッキーマウスなど
こゝも仲々お賑やか

子供さんに喜ばれさうな繪はがき――日の丸、ペッテー、お孃ちやんの水兵さん、いかゞです

慌しい師走の月に入りました日―本屋に來年の日記が出揃へば繪葉書屋の店頭には年賀繪葉書が美しく裝つた姿を現した、時代色は繪葉書にも響いて今年も亦色々珍しいのが現れてゐるが日の出商行で話を聞くと―

◇

大體、年賀繪葉書は婦人や少年少女方に用ひられるもので實際の賣行きから見るお人形やその年の干支に因んだものが斷然多く流行とか新しい傾向とかにあまり支配されません

新しい傾向のものを喜ばれるのは二十歳前後青春の夢多いお孃さん達で、今年の新趣味はといふとターキー張りの男裝麗人を配したもの、令女界好みのもの等が軟かい方のトップを切り、少し硬くなると國粹主義の現れで日の丸を下地に浮したものなどがあります

ミッキーマウスとベテーブープは依然として王座に君臨、この他にも漫畫トーキーから來た色々の西洋物がこれに附隨してゐます、又日の出に松を配したものもよく賣れるが、來年の勅題『海上雲遠』に因んだものも近く店頭にデビューします

お値段は木版刷の最高が一枚十錢、オフセット物が七錢から四錢位まで、お人形、漫畫物は大體三錢所、一枚二錢が普通のものです

金物に文字

金屬製のものに文字を書くにはまづ表面一面に蠟を塗り、この上から錐のやうな尖つたもので字を書き、その上から酸（硫酸又は鹽酸）を注ぎます、暫く放置してから水で酸を洗ひ落し、更に蠟を削り取れば字の部分だけ酸に腐蝕されてはつきりと殘ります

鏡臺のお白粉

鏡臺に白粉がついたら油をつけた布で拭きとり、油氣は石鹸水でしぼつた雑布で拭き艶付クリームで艶を出します、香水を落したら拭いた後を石油をつけた布でこすり一晝夜ほどたつて艶出しをする

カラーの仕上に

カラーを洗つた時それを空いた一升瓶の腹に張つて乾かすとアイロンをあてる必要がなくきれいに仕上ります、これは硝子戸に張るよりも便利です

讀者欄投稿の注意

折角の御投稿にお名前がなかつたり廣告に類するものがありますため澤山御掲載出來ぬのがありますから左記に注意下さい

返事を求むる投稿は必ず紙上に住所氏名明記の事（但し紙上匿名止むを得ずと認めらるゝ場合は返事は係から直接投稿主に送ります）▲宣傳、廣告（貸家、貸間、大箱讓渡求女中、妻、犬等）中傷に類するものは本欄の利用出來ません

展くぞ大舞臺 女勸進帳、鬪の彌太ッペ
名作と新作 演し物決る

今年最後の大收穫として好劇家に贈られる東京大歌舞伎の豪華舞臺はいよ〳〵六日から本社後援で京城朝日座に展げられるが、小太夫、機十郎、璃德延見子に集まる前人氣は街の話題を獨占して、その日の賑はしさが想像される、演物は次の通り決定した、即ち

第一　だんまり　一幕（鷲ケ峰古寺より水門迄―大薩摩連中）
第二　一谷嫩軍記　一幕
第三　朝顔日記　二場（宿屋より大井川迄）
第四　歌舞伎十八番女勸進帳　一幕（長唄連中、竹本連中）
第五　長谷川伸作　鬪の彌太つぺ　三幕六場
第六　所作事　供奴　一幕（長唄連中）

で『だんまり』は一座が顔見世のため大舞臺を展げるが從來の岩穴を水門に變へてのかわつた趣考が『一谷嫩軍記』は新界に定評の機十郎が熊谷次郎に扮しての演し物『朝顔日記』は延見子が深雪に扮しての絶品『女勸進帳』は東京に於て大好評を博し二ヶ月間續演した名品で延見子の辨慶、機十郎の富樫と言ふから斷然見のがせぬ物であらう『鬪の彌太つぺ』は長谷川伸の原作になる新作物で新人小太夫が獨得の至藝とたんかを見せる絶對追從を許さぬやくざ物『供奴』は小太夫始め踊り達者の一座が踊り拔く舞踊編に長唄連中の總出ばやしは絢爛眼を奪ふ大舞台を展開する

ラヂオ特典付賣出 近藤ラヂオ商會で

朝鮮神宮、京城グラウンド、總督府陸軍及び府内各學校等の場内放送で讀者と最も親みある本町通り三近藤ラヂオ商會では去る廿八日より京城各有力機關後援の下に家庭用新型ラヂオ受信機を五ヶ月月賦電氣時計外景品付、電氣工事無料其の他種々特典付にて取付手續等一切する出、今回は有力機關の後援だけに盛り澤山の特典がつき又値段が格安手頃な點などより昨年の熱狂的賣切を早くも豫想して毎日問合や注文が殺到して居る 因に近藤ラヂオ商會は十幾年ラヂオ界最古の信用を保持し就中官廳軍部方面で人氣良く年末を控へての賣出こそ、けだし相當の需要を見るものと豫想されて居る

讀者欄

▲日當よき六疊位の部屋で下宿さして下さい（櫻井町二丁目二〇八大久保方勝澤）▲高小卒男二十歳手職見習又室内仕事望む府内（櫻井町二ノ八四澤美）

日本棋院 昇段大手合戰譜 (11)

三段 藤澤庫之助　先 初段 窪内敏明

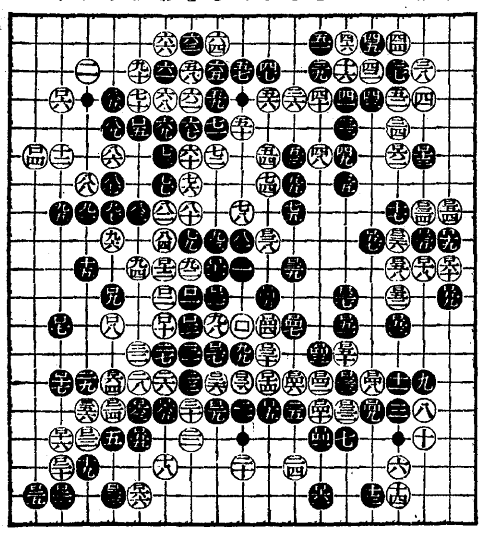

（分）●□七 ほ九 2 ○□兲 に十 ●□尭 ろ十一 1 ○□卆 ろ十 ●□卆 と大 3 ○□宍 に六 ●□宍 か五 ○□宍 上西 ●□宍 わ五 ○□宍 か大 （一分以内は切捨）

百六十六手完＝白中押勝　所要時間 白七時五六分 黒七・三五（制限時間各八時間）

戰跡を顧みて

●黒一の天元、三、五の高目が、何れも新布石法による中央集權の作戰であるのはいふまでもない ○白十二、十六の大ゲイマシマリの實利、黒十五、十七の中央制位は、ともに趣向として指摘すべき限りではない ○白十八の著點は安當、□二十の三々侵入は、黒十九白□十六黒二九白『そ十四』に次いで黒『る十六』邊に備へられてまづい ●黒十九は疑問、『か十七』にコスミツケ白『わ十六』黒『ぬ十六』と運ぶなどが、却つて左邊を固める所以ではなからうか ○白二十は『ぬ十六』の高きを擇び、次ぎの二四による整形を含むべきである ○白二四は單に二六とツケるのが正しい ○白三二で三三のトビ『へ八』のボーシも考へられるが、譜の曲りもそれ等に劣らぬ好所である ○白三六は『ち三』の一間トビに隱忍して黒三七以下の手段を防ぎ徐々に打進むべきであらう ●黒三七乃至四七の運びは、白三六を咎めた厳しい手段であつて、これがために白は遙かに非勢を表はしたのである ○白五八に先だつて七四に押して黒『り八』白七八黒□三八の交換をする事も考へられるが、後の□三八の侵略の餘地を失ふ事に想到すれば、その可否は不明である ●黒六一、六三の殺ぎは、巧妙である ○白六四は單に六六と切るべきで譜は黒六五と交換したゝめに、五の鼻ヅケの筋を生じたのみならず、白『ぬ四』の利かぬ關係上、『り五』の眼形にも影響したのである ○白七六、七八の愚形によつて辛うじて黒の猛襲を支へて居るのはその非勢を立證するものと見られる ○白九八は進みすぎ、□三一のコスミを適度とする 譜の黒□三までとなつて二子を持込んだのは明らかに不利である ●黒□十三は打過ぎであつた この手で□三四に並ぶか、□五四にトンでゐたならば、勝敗は恐らく決定したであらう ●黒□十七は斷然□二十に押へて白に手段なく、譜に見る侵略を蒙らなかつたであらう ○白□二十以下□二四まで、黒□十七の不當を責めて□五六の聯繫を殘し、□二六以降譜に見る強襲を敢行したのは、流石勝負上手な藤澤君とうなづかれる ●黒□三七が最後の敗著と見られる、この手を□三九に備へてゐたならば、猶優勢を持續し得たのである 此邊に於ける頻々たる失著は制限時間の切迫に禍される所大であつて、勝負馴れない窪内君の胸中を察すべきである ○白□四十以降□五四まで、その打廻し巧妙を極め、さしもの顔勢をこゝに逆轉した力量は三歎に値するものがある

次回對局者

先相先 四段 宮下秀洋氏　先番 三段 村田整弘氏

日本棋院秋季大手合（甲組第九回成績）

四五點互先 前田六段
七五點中押勝先番 久保松六段
七〇點中押勝先番 林 六段
五〇點先相先 關山五段

以上を以て今期大手合を終了した全八局中全勝者は一人もなく甲組では七勝一持碁の岩本六段が第一位、乙組では小島春一四段が七勝一敗で第一位であつた、甲組の六十點以上の顔觸れを擧ぐれば左の如し

八十六點、八七 岩本六段
八十三點、五七 木谷六段
七十一點、四二 橋本五段
七十一點、二五 長谷川五段
六十七點、八五 村島五段
六十四點、三七 前田六段
六十一點、八七 福田五段
六十一點、二五 久保松六段
六十點、六二 篠原五段

また兩組の入賞者は、甲組一等（金牌）岩本六段、二等（同）木谷六段、三等（同）橋本五段、乙組一等（銀牌及金百圓）小島四段二等（同金五十圓）小泉二段、三等（同金卅圓）松浦初段と決し廿九日其の賞品授與式が舉行された なは今期迄の成績に依る昇段確定者は、六段から七段へ木谷六段三段から四段へ藤澤三段、二段から三段へ小泉二段、初段から二段へ阪田初段の四棋士である

家庭メモ

箒を永持ちさせるには 新らしい箒を鹽湯の中に十分程つけておき、鹽干しにしてから使ひますと穂先が丈夫になり却々永持ち致します。

清酒 進軍 灘の生一本

飲んでもく旨い酒 醉ふ程愉快が倍加する！

灘・魚崎 松竹梅酒造株式會社

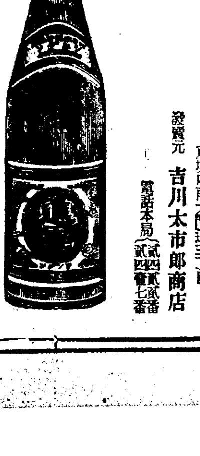

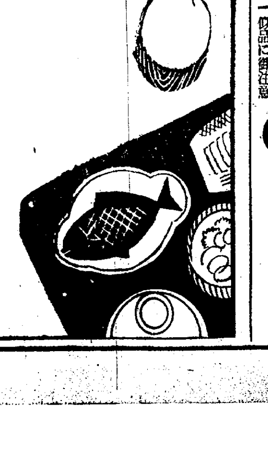

發賣元 吉川太市郎商店 京城府南大門通三丁目 電話本局（貳四貳番 貳四四七番）

頭痛にノーシン！ 藥價 二十錢 五十錢 一圓 全國の藥店やデパートにあり◆但し類似品に御注意

輝け朝鮮 朝鮮よいとこ 好評 益々

南國名物 ボンタンアメ

モノシリ入カセ 明治十五年、ノ ケフカラ ジユンサガ ケンヲ ツケ ハジメ マシタ

國神ストーブ

國威と共に世界に輝く 國神ストーブ 名實共に燦然たり!!

型錄贈呈 御報參上

拾大特徴 一、三聯筒燃燒器付 二、瓦斯自然燃燒裝置 三、燃料節約 四、放熱力絶大 五、耐久力偉大 六、連續一本燃燒 七、胴體鑄造 八、使用簡易 九、優美堅牢 十、價格至廉

（各地に特約販賣店あり是非御引立を乞ふ）

總發賣元 三菱商事株式會社 總販賣店 根木久作商店京城支店 京城府南大門通五丁目四番地 電話本局（2）三二八九番 振替京城一一〇四七番

演藝案內

松竹座（黄金町）P・C・L 歲末第一週特別大奉仕 一日封切晝夜三回興行十二時三十分各等半額御入場料大人卅錢學生廿錢小學生十錢 極東映畫超努級連續時代豪華篇 大朝連載小說直木三十五氏決心の逸品・仁科熊彥・下村健二監督 編門三郎・櫻井京子主演 南國太平記 前中篇同時上映 片岡左衛門、若月輝夫、中山介二郎、花園百合子、新波洸輔、花柳駕代子、藤田三夫、浪路弘子 モノグラム特作日本版 アルマント・シエフアート監督 クレイトン・チヤニイサリイ・オニール主演 海底の大活劇篇 魔海の王者 激浪渦卷く海底深く秘められた限りなき寶庫をめぐつて勇ましい男と男、潜水夫達が決死的活劇と血みどろ爭鬪！海底に繰り展げらるる大戰慄篇！

京城劇場（本町三丁目 電話本局一五一四番）十二月一日より四日間限り 日延し本年最後の特別大興行 好評的！大人氣の！ 東西合併大歌舞伎 大名題 松本錦之助・市川介十郎・松本高麗藏・吾妻藤藏・實川八百藏・市川團四郎大一座 十二月三日四日二の替り 開幕午後四時 一、二ツ巴釜ケ淵 石川五右衛門 全四場 二、大序より大詰迄 艶姿女舞衣三勝半七酒屋の段 全壹幕 三、碁盤太平記山科閑居 全一幕 四、高麗家當り藝 御名矢四之渡し頓兵衛注家 錦之助十八番ノ内 お舟人形振り

朝日座（京城本町五丁目 電話本局三六）十一月三十日より毎夕六時開演 爆笑漫歲 平和會

京寶館（松竹共榮 櫻ケ丘 電話三一）二日より三日間 階下席二十錢 蒲田特作現代映畫 原作吉屋信子・脚色野井隆・監督重宗務・撮影野村昊 理想の良人 八雲理惠子、藤野秀夫、鈴木歌子、高峰秀子、筑波雪子、吉川滿子、城多二郎・逢初夢子・若水絹子共演 小倉繁、大山健二助演 東都下加茂時代劇 原作川口松太郎・監督井上金太郎 上洲土産百兩首 阪東橘之助・花岡菊子主演 屋上榮五郎、坪井哲、小林重四郎共演 近日來演 東京大歌舞伎 市川小太夫、河原崎十郎島德延見子の大一座歲末御贈品として同一座の特別入場券を御利用下さい申込所は電話本局二三二番へ ◎急告 附下全部二十錢 階上全部三十五錢にて是非御來場を乞ふ

大正館（櫻井町封切場 大都映畫）十二月一日より四日間特別大公開 御入場料 大衆席十錢均一 大都巨篇超々特作連續時代劇 會社員閣下 近衛敏明・忍節子主演 原作陶山密・監督勝浦仙太郎 小林十九二共演 謎の泥人形（解決篇） 遠山龍之助・大川百々代・山吹德二郎・飯塚小三郎・雲井三郎助演 時の闇をついて館下に除ける激流に吞まれた角兵衞獅子の少年兄弟の運命は？そして人形の行方は 巨匠白井戰太郎監督作品 海江田讓二・月宮乙女主演 ユナイテッド映畫超々特作品 チャーリー・チャップリン監督主演 街の灯 涙と笑ひの交響樂、チャップリンが一生一代の大傑作、感激絶讃の

團成社（鍾路三丁目 日活 新興）斷！好期再び來らず 大都映畫現代劇部超特作 大旧辰三監督作品・寄永路・水島道太郎主演 裁かれる處女 十一月二十九日封切 毎日二回午後一時五〇分、午後六時四〇分 ▲獨逸ウフワ社超特作日本版 ルドウイヒ・ベルガー監督 ワルツ合戰 アドルフ・ウォールブリュック イリーフッチ レナーテミュラー主演 蒲萄實るドナウ岸邊の秋、シュトラウスとランナアを挾んでウヰーンの市民が捧げる華やかなワルツ合戰 ▲佛國ハンダルエドラック超特作日本版 ジュリアン・デュヴィヴィ監督 アリボール主演 ゴルダー ◆にんじん・商船テナシチーの巨匠が身をもつて描いたリアリズムの極致！凄じい迫力！ ▲日活特作全發聲 大河内傳次郎主演 唄祭三度笠

中央館（新興キネマ）二十九日ヨリ特別大興行 空前の壯舉 東西二大巨大雄篇同時封切 本シーズンの最後を飾る中央館の 竹蒲田大合同超特作大阪毎日新聞連載小説の映畫化！ 大爆笑 原作久米正雄 脚色陶山密 監督 曾根千晴 高田稔主演 サウンド版 沃香 全十四卷 伏見信子 伏見直江 霧立のぼる 山路ふみ子 江川なほみ 生方壯兒 岡田嘉江 小宮一晃 三桝豐 外新興キネマオールスター總出動 獨乙ウフア映畫社超特作大音樂映畫 ウイリイ・フリッチ ヒ・ベルガー監督 ウォールブリュック主演 ワルツ合戰 全十卷 陽氣と陶酔に誘ふ四分の三拍子！音樂デーロドナウのせゝらぎと和して世界を歡喜させるワルツの饗き會議は踊る以來の音樂と映畫の饗宴！

喜樂館（日活 京城本町）廿七日より大公開 笑ひの中に辛辣な社會諷刺を語る發聲映畫の新形式『潮笑次郎の野心篇』と荒井良平第一回トーキー作品！ 日活京都撮影所超特作 W・E・オールトーキー 原作岸田國士 監督 潮田英次郎 撮影内田耕平 人生天氣豫報 小杉勇 杉狂児 黒田記代 かつみ主演『果報は寢て待て』『犬も歩けば棒に當る』この二つの生き方を諷刺した途徹もない面白いもの小杉勇杉狂兒の郭逸に存分の蕭笑を味し給へ！ 日活京都撮影所特作オールトーキー 都新聞連載 原作子母澤寛 監督荒井良平 撮影谷本精史 突つかけ侍 前篇 澤村國太郎 花井蘭子主演 日活作品 婦人公論所載子母澤寛 海業やくざ 澤田清 鈴村京子主演

浪花館（松竹映畫 明治町）最高感激篇！ 全發聲 廿八日より四日まで 晝夜三回上映 上映時間表 松竹發聲ニュース 無軌道親爺 水道屋の卷 幽靈の置手紙 麗人社交場 眼と耳の新聞 ユニバーサル映畫『オフイス』『カフエー』『街』でも『電車の中』でも又『麗人社交場』の話題で持ち切りです この映畫を見逃しては一九三五年の映畫は語れません！上映順 無軌道親爺 水道屋の卷 冬島泰三監督 下加茂サウンド版 幽靈の置手紙 利田平助 蒲田特作オールトーキー 一連載原作野田高梧 小原譲二郎 飯塚敏子 川崎弘子 坂本武 麗人社交場 暖房裝置で寒さも感ぜず映畫を觀賞出來ます

滿鐵融資にシ團强硬
無條件引受に反對
滿鐵獨自の採算本位に還れ
如何なるか？資金五年計畫

【東京電話】目下金融界で問題となつてゐる滿鐵の社債發行について、松岡總裁はシンヂケート銀行團に説明し諒解を求むる筈でその日取は十二月二日頃とされてゐる滿鐵側として今後資金計畫に五ヶ年計畫を樹て約五億圓の社債を發行せんとするものである、從つて一ヶ年間に約一億圓程度の新規募債をなす意向を有し之を銀行團に承諾を得んとしてゐるが、銀行團側では左の諸點に疑惑を有し、無條件引受は困難とし居るので相當曲折を要するものと見られこの際滿鐵、殊に松岡總裁の出方が注目されてゐる、即ち銀行團としては

一、滿洲事變突發以來滿鐵の職責は一段の重要性を増したが、之に對する新滿鐵方針なるものが未だ確定してゐない、眞に滿洲國の爲に計ると共に內地の思惑をも考慮せねばならぬ、然るに日を空しくしてその日暮しに經過し、徒らに關東軍の意を迎へることに奔走し居る、之では安心して投資し難い

一、滿鐵の事業は今日迄の處正直にいへば成功したものは少い、大會社であるが故に各方面の融通によつて僅かにバランスが取れてゐるに過ぎない、そこへ持つてきて最近は國策の名に隱れて採算の全然立たぬものに投資してゐる、他面又使途不明の支出も莫大に上つてゐる模樣である、かゝる狀態では之れ又安心して投資できない故にこの際採算本位に立ち返り獨自の見解と方針をもつて邁進せねばならぬ松岡總裁に此の肚があるや否や？

以上最も重大な二點につき諒解するを得れば五ヶ年計畫資金の援助をなすか、然らざるに於ては相當考慮の餘地ありとしてゐるのがシ團側の意向である。右二點は松岡總裁としても最も痛いところで滿洲に於ける立場を考へれば銀行團側の意見に追隨することができない事があり、松岡氏は苦境におちてゐるがこの際如何なる態度に出でるか頗る興味を以て見られてゐる

具體案を引提げ 統制再協議要求
內地琺瑯鐵器組合が

西鮮琺瑯鐵器組合では過般の朝鮮對策委員の視察報告に基き去る廿九日理事會を開催、朝鮮側に對する統制參加の提案を別項の如く決定したので來る十二月七、八、九三日間釜山に於て協議を行ふ爲め組合代表五名は商工省事務官和田太郎、大阪府廳松田松太郎兩氏と共に來鮮するとに決し、本府商工課及朝鮮琺瑯組合長へ統制提案內容を送附して來た、右提案內容の要點は生産數量及檢查取締について內鮮双方の協議を行ふもので

一、朝鮮側は內地の統制機關に對して鮮內の統制琺瑯鐵器組合同業組合を結成

一、生産數量基準は內地の生三四、三一七梱をその操業燒成窯數一一二にて除した數を朝鮮側の窯數一九に乘じた數四、一二五梱を鮮側の基準數量とす即ち燒成窯の生産能力を規定して總數一對〇、六九とする

一、檢查取締は双方各自に施行し檢查員統制取締員等を交換任命さらに各府の數量制限其の詮議には朝鮮側から出席する等かなり詳細な內容を盛つた提案內容がもたらされてゐる、右について朝鮮側では對策を考究中である

琺瑯鐵器 重要物産に 指定さる

朝鮮の新産業として勃興しつゝある琺瑯鐵器は內地側同業を壓するが如き趨勢を示しつゝあるので、總督府では今二日附官報を以て琺瑯鐵器を重要物産と認定する旨告示し、今後同物産の輸出に當つては琺瑯同業組合檢査を要する事となつた

鮮産アベマキ 增産統制計畫

コルク原料たる鮮産のアベマキは朝鮮コルク工業（永登浦）昭和コルク等の新事業により、年産額二百萬圓に達し、今や日本のコルク需要を充たし、その生産は特殊用大市物の二部輸入を除き殆んど獨占の狀況となつてゐるが、このアベマキの自生狀況を本府で調査した所、江原道漢江上流地帶を中心に二十三萬町步二百三萬本の自生あり、十年毎に更新するときには年産六十萬貫の産額をあげ得ることが判明した、現在の生産は八十萬貫に達し、やゝ濫伐の嫌ひがある、林政課では、この動向に鑑み、アベマキの增産を圖ると共にこの濫取に付いて考慮してゐる

四萬頭目標の 馬政計畫成る
初年度經費十八萬圓

四萬頭增産十八ヶ年計畫の朝鮮馬政計畫は初年度經費として十八萬圓を計上、この財源については朝鮮の競馬國庫納付金より三萬圓を支出、殘り十五萬圓は一般會計で補助を受ける豫定で、豫て農林省當局と折衝をすゝめてゐたが愈よ補給金增額の形式で、一般會計から補給されることに諒解が成つたので矢島農林局長は油井技師同道來る四日東上して大藏省と初年度計畫の豫算を打合せることになつた

自治管理案は 鮮米を壓迫せぬ
有賀殖銀頭取歸城談

有賀殖銀頭取は一日午前歸城したが米穀問題其他に就て語る

東京では用事はあつたが、貯銀の落成式があるので繰上げて歸つてきた、貯銀が出來てから今日迄相當時日を重ねたが、之が出來た時は、貯蓄銀行の法規を作つてから銀行を作るより實際に銀行を作つてから後で法規を作る方が良いと考へて自信を持つてやつた、果して貯行業務はその通り順調に進んでゐる、

貯銀の新築は內部の事ながら喜ばしい、十二、三の兩日生産調查會もあるのでそれに出席のため東上の豫定であるが下旬には歸つてくる

自治管理案は政府が今議會に提出するが、通過するにしても通過しなくとも朝鮮への直接影響はない、同案に對する反對の理論は成立しやうが、朝鮮米への壓迫がこの程度に終るなら先づ良いとしなければならぬ、

過去何年か內地側から虐められてきたがこれで緩和することになら、この點自分の意見が樂觀的で穀物聯合會の意見と合致しないにしても止むを得ない、年內の財界は平穩に過ぎるであらうが

來年の財界は內外何れも多事多端と思ふ、朝鮮としては之等の影響を受けないやうに阻止せねばならぬと思ふ、應急米穀低利資金は去年より多少增額するとなら、當局者と合つた時は朝鮮の低利資金は不必要ではないかとの說も出たが、朝鮮として必要であることを述べてきた、なほ本年産米は幾らか買上げると思ふ

兒玉正金頭取
明年勇退の噂

【東京電話】正金銀行頭取兒玉謙次氏の位置は既に十數年を經て居るので、あるひは來年の二月の役員選擧には自ら勇退するのではないかとの觀測が目下金融界の一部で起つて居る元來兒玉頭取は性格至極無欲恬淡な人で、進退問題などは自分が信じたらさつさと決して仕舞ふ方であり、また一面仕事には公正無私で現在金融界でも人望あり、永い間の頭取で正金をして今日の盛大を來さしめた人だけに此の進退は非常な注意を惹いてゐる、若し同氏が辭する事となれば後任頭取は現副頭取大久保利賢氏の昇任となるはづ

東拓鑛業社長に 田淵氏が返り咲
卅日同社臨時總會で

東拓鑛業では卅日の臨時總會に於て、重役の總改選を行つた結果新重役には

取締役社長　田淵　勳（前東拓理事）
常務取締役　平山　良吉（元山支店長）
取締役　米澤喜久松（本店經理課長）
同　熊谷　保佐（京城支店長）
監査役　佐藤　實（京城金融課長）
同　鈴木　三郎（本店事業課長）

の六氏が選任され夫々就任した、尙田淵、平山兩氏は常務を除く四重役は現職のまゝ兼務に決定した

朝取業績
創業以來の記錄

朝鮮取引所下期業績は十一月末日を以つて締切つたが、前年同期に比較すると證券部出來高十四萬株手數料收入四萬圓米豆部出來高三百七十八萬石手數料收入五萬五千圓と何れも激增を示し內定の一割三分配を行つてもなほ多大の餘裕を殘し創始以來の業績を示してる

貯銀新築 落成式擧行

貯蓄銀行新築落成式は二日午後二時半より開催、神式による儀式後工事報告（中村誠氏）伊森頭取式辭、鮮銀總裁、京城府尹、京城商議會頭等の各祝詞、感謝狀贈呈（工事關係者へ）を行つた

居は氣を移す 今後に大にやる
貯銀落成に對して 伊森頭取語る

貯蓄銀行の新築落成に際し伊森頭取は語る

貯銀は昭和四年七月一日創立してすでに七年を經過し、此の間殖銀內の借事務所で營業を續けてきたが、事務所の狹隘を感じてゐた、工事着工は昭和八年十月ですでに二ヶ年以上も經過してゐる、その間道路使用や騷音で附近に迷惑をかけたことゝ思ふ新築計畫は故森悟一氏が一般輿論に基づいて立案計畫されたもので、場所は京城の目貫であり出來上つた建物も意外に立派で森氏も地下で喜んでゐるられると思ふ、居は氣を移すとか今後大いに努力したいと思ふ

京城手形交換高

京城組銀十一月廿五日より同卅日までの手形交換高は枚數三萬四千四百十四枚、交換金額二千六百二十六萬七百七十圓交換差額四百六十二萬五千六百三十圓で前週に比し枚數金額何れも增加した

滯貨生糸拂下
各方面共有望

【東京電話】海外新市場と國內新規用途に對する政府滯貨生糸の拂下げは最近では豫算の財源捻出の意味でも相當の有望化し昭和十年度の賣却豫定數量一萬一千俵に對し十一年度は一萬四千俵と增加することゝなつたので、農林省でも新販路の開拓に馬力をかけてゐるが、近く生糸需要增進調査會を開き滯貨拂下案を附議することゝなつた、大物は印度市場に對する三千俵の委託輸出だが、印度へは既に本年に入つてから合計八千俵の輸出を行つてゐるから累計一萬一千俵に上ることゝなり非常な好成績を示してゐる、其他ブラジル方面も頗る有望で來年には相當の輸出額をみるに至るであらうと豫測してゐる

落穗

京城府勸業係では本府內居住營業稅納入商人の九年中に於ける取引高を營業稅を基準として調査してゐたが、卅日その算出を終了した▲それによると府內の商人は個法人合計七千八百二十一軒▲その取引高一億千七百三十萬五千餘圓に達してゐる▲その中問題になつてゐる小賣商は如何かといふに個人內地人千七百二十四軒、千八百十萬五百十八圓、一軒當り平均一萬五百五圓▲朝鮮人側四千五百十十軒、一千一百三十六萬四千八百九十二圓、一軒當り內地人側の半額五千圓である▲之に對して百貨店は五軒で千二百十七萬七千一圓の取引額で平均一軒當り二百四十三萬五千四百圓といふ巨額を示してゐる▲稅金關係から見た取引額であるから實際の數字から相當に離れては居るだらうが、それにしても百貨店が一軒出來ると幾許の內地人小賣商二百四十三軒が潰れるかといふ事は右の數字で判然と示されてゐる▲以上の數字を參考にして京城府が如何なる中小商人救濟策を立てるか？仕事はこれからだ

海外情勢

世界は依然たる 軍需品貿易景氣
航空機の需要が大きい
ワーゲマン週報（十一月二日付第三十九號）所載（二）

（三）佛伊米日輸出增大

一九三四年から三五年に亘る間の重要な變動の跡は次の如く認められる

一、武器彈藥の輸出に關してはフランス、イタリー、スエーデンアメリカ合衆國、日本の各國の販賣高は一九三四年から三五年にかけてその價格の上では多かれ少かれ低下した、所が同じ時にチエッコスロバキア、イギリス、ベルギーの輸出は大いに增大し、それは他の諸國に現れる減退をカバーして尙餘りある程であつた、この間尙は英國と米國は武器の輸出に於て增進を見また他にベルギー、チエッコスロバキアは彈藥、爆發物の輸出の方で躍進してゐる

二、フランスとイタリーが本年上半期中に他國家の註文に成る軍艦を一隻も建造しなかつたのに對し、英國の軍艦輸出は昨年に比して――本年分は一ヶ年間に換算して――その三倍近くにまで上つてゐる

三、航空機の輸出は凡ての大輸出國に於て昨年より增加してゐる特にフランスの販賣高は著しく之も今年の一ヶ年分に算へれば昨年の二倍に垂んとしてゐる

（四）輸出品――航空機が筆頭

諸國間に起れる輸出體の變遷は考へず、とに角全體としての世界貿易に就いて見れば依然として近代的武器――就中航空機――が他を壓しつゝ愈々急テンポで前面に乘り出しつゝある、まだ一九二八年頃には航空機は――移動機及び諸部分品を含めて――戰器の世界貿易の中その五分ノ一にも達しなかつたが、今日ではその割合は倍以上となり、ほゞ四三％に及んでゐる。航空機輸出から生ずる「浮揚力」の大きさは、それが大多數の諸國に於てその軍需品輸出の動向を左右する程になつてゐる（第三圖參照）（單位百萬マルク）

主要諸國の戰器輸出額（單位一〇〇萬マルク）

品目	一九三三	一九三四	一九三五
英國			
武器彈藥	四六、六	四〇、三	四六、六
軍艦	九、五	七、六	三三、九
航空機	三〇、五	二四、三	二六、四
計	八六、六	七二、二	一〇六、九
米國			
武器彈藥	八、五	八、一	八、九
航空機	三一、二	四三、一	五九、四
計	三九、七	五一、二	六八、三
佛國			
航空機	二、九	一四、六	二六、三
武器彈藥	三五、二	二八、八	二三、四
計	三八、一	四三、四	四九、七
チエッコ			
武器彈藥	二三、四	三六、八	四四、二
航空機	〇、六	〇、六	〇、二
計	二四、〇	三七、四	四四、四
ベルギー			
武器彈藥	九、〇	二一、一	二三、六
イタリー			
武器彈藥	六、一	六、六	六、五
航空機	七、三	四、二	三、八
計	一三、四	一〇、八	一〇、一

（註）各國官廳發表の貿易統計による、一九三五年度は六月乃至七月迄の分より算定

大輸出國の中英國、フランス、ベルギー、チエッコスロバキヤ及びアメリカ合衆國が戰器の價格に於いても著しく向上してをり、たゞイタリーのみは價格上も數量上でも前年より輸出が減つてゐる、この事は我々をしてどの國家が他の諸國の增大せる輸出を引き受けてゐるかについて考へさせるのである

仁川 朝鮮取引所米穀部取引員
○桑野健治商店
店主 … 九番六

株式（二日）

朝取短期
銘柄		寄付	大引	高値	安値
朝取	前	[illegible]	[illegible]	[illegible]	[illegible]
朝取	後	[illegible]	[illegible]	[illegible]	[illegible]
朝新	前	[illegible]	[illegible]	[illegible]	[illegible]
朝新	後	[illegible]	[illegible]	[illegible]	[illegible]
大新	前	[illegible]	[illegible]	[illegible]	[illegible]
大新	後	[illegible]	[illegible]	[illegible]	[illegible]
新東	前	[illegible]	[illegible]	[illegible]	[illegible]
新東	後	[illegible]	[illegible]	[illegible]	[illegible]
日産	前	[illegible]	[illegible]	[illegible]	[illegible]
日産	後	[illegible]	[illegible]	[illegible]	[illegible]
鐘新	前後	[illegible]	[illegible]	[illegible]	[illegible]
日窒	前後	[illegible]	[illegible]	[illegible]	[illegible]
帝人	前後	[illegible]	[illegible]	[illegible]	[illegible]
拓新	前後	[illegible]	[illegible]	[illegible]	[illegible]
安取	前後	[illegible]	[illegible]	[illegible]	[illegible]
日鐵	前後	[illegible]	[illegible]	[illegible]	[illegible]
同新	前後	[illegible]	[illegible]	[illegible]	[illegible]
東電	前後	[illegible]	[illegible]	[illegible]	[illegible]
鐵管	前後	[illegible]	[illegible]	[illegible]	[illegible]

朝取算定と日步
銘柄	算定	日步	代引
朝取	七二・〇〇	[illegible]	[illegible]
朝新	三二・〇〇	[illegible]	[illegible]
大新	一〇二・〇〇	[illegible]	[illegible]
新東	一七四・〇〇	逆一四	[illegible]
帝人	一二八・〇〇	[illegible]	[illegible]
拓新	一六・〇〇	[illegible]	[illegible]
日産	七三・〇〇	[illegible]	[illegible]
日窒	六三・〇〇	[illegible]	[illegible]
安取	八・〇〇	[illegible]	[illegible]

朝取短期建玉表: 賣方　買方　建玉表 [illegible]

大株長期（銘柄 前寄 前引 後寄 後引）: 大新、新東、日産、帝人、朝新、日窒、大東 [illegible]

大株短期（銘柄 寄付 大引 高値 安値）: 大新、鐘新、日産、新東、日鐵、東新、日レ、日毛、東一、帝人、鐘新、向新、日窒、鐘管、日魯、大株、日産、新東、鐘新、大新、東電、向新、拓新 [illegible]

大株短期喰合（銘柄 賣買 取組）: 日産、新東、大新 [illegible]

東株長期（銘柄 前寄 前引 後寄 後引）: 鐘紡、倉紡、新東、新東、三鑛 [illegible]

東京短期（銘柄 寄付 大引 高値 安値）: 新東、東電 [illegible]

東京短期喰合（銘柄 賣 買 取組高）: 日産、新東 [illegible]

東京現株: 東株、同新、鐘紡、日産、東洋、東電、東亞新 [illegible]

期米（二日）

朝取仁川（前場・後場 當限 中限 先限）[illegible]
大阪期米（前場・後場 當限 中限 先限）[illegible]
東京期米（前場・後場 當限 中限 先限）[illegible]

大阪期米喰合
	賣方	買方	取組高
當限	九	二	七・九〇
中限	八	三	一三・八〇
先限	八	三	六・一〇〇

各地期米（前場寄 引 後場寄 引）: 兵庫、下關、北陸、金山、大邱、群山、木浦、南浦 [illegible]

横濱生糸（寄 止）: 前場 當限 八〇五・〇〇 八〇六・〇〇；先限 八三〇・〇〇 八二七・〇〇；後場 當限 八三五・〇〇；先限 八二八・〇〇；▲現物標準 八七〇圓

大阪綿糸（前場 後場 寄付 同引）: 十二月限、六月限 [illegible]

大阪棉花（寄 止）: 前場 當限・先限、後場 當限・先限 [illegible]
大阪人絹（寄 引）: 前場 當限・先限、後場 當限・先限 [illegible]
大阪砂糖（寄 止）: 前場 當限・先限、後場 當限・先限 [illegible]

外電（二日）: 倫敦金塊、倫敦銀塊、米棉 三十一錢安、印棉 二十二錢安、スチール株 四七弗八分ノ一、アナゴンダ株 二五弗二分ノ一、米日爲替 二九弗七七仙、英米爲替 [illegible]

金融（二日）: 東京コール 翌日物 〇七五〇、無條件 〇七五〇、普通 〇八五〇；△鮮銀帳尻 發行高、正貨準備、保證準備 [illegible]

株式 後場一轉急落す
あゝは持合

前場 休日明けの今朝は新甫の穩健な發會に東阪共に變りなき商狀を呈し當所も新東一七五圓丁と一安大新一〇三圓六と二高日産七四圓四と二高朝新三三圓三と日產獨り安午ら他は持合つて寄附あと新東は四圓四と氣崩れたが押目待の買物に崩れず日產は三圓七とあつたが下溢り大新は手堅く帝人二七圓四とあつたが結局一七四圓九と一安大新一〇三圓七と一高日產七四圓二と一高朝新三三圓三と同事に前引

後場 前場日產安のあと後場は新東一七二圓一と二圓八安大新一〇一圓九と一圓八安日產七三圓四と八安と一齊安に寄附あと新東は二圓合に持合大新二圓五と引返し日產も四圓五とあり朝新三三圓丁と不勢であつた

穩健な出足

休日明けの今朝海外戰財市はスチール四七弗八分一アナゴンダ二五弗二分一と芳しからず米棉も三一錢安を報じてゐるが人氣が買募つてゐる事とて下溢り氣味にて月初めとしては極めて穩健な出足であつたゞ日產のみは一圓三安の寄附から三圓七の安値まであつて相變らずの獨り安を演じてゐた日產は腕力で買上げたあと二分減配內定で叩かれたのであるから買方の受けた打擊は大きい實際の買玉は二萬と云はれてゐるのであるから如何に新東買に成功してゐるとは云へ日產に對して當初の方針通りは動けないであらうとみられてゐるのでこの株丈けは悲觀に一致してゐるのが現狀である一方新東に對する買方の腰入れはなか／＼強いものがあり値頃が高くなつて來たので警戒的に賣募はれんとしてゐるので逆に相場は強いものになつて來る▲銘株が今一つ添はず特に人絹株が頭打ちとなつてゐるが人絹市況も二番底入れとみられこの邊九、六圓方の反撥はあると觀測してゐるやうであるから人絹株が買はれ出したら今一つ飛躍するであらう

放射線

▲新甫の穩健な發會で新東は相變らず固い所をみせてゐるが日產は獨り安を演じてゐる買方悲觀と云ふ所だ全く妙味を失つて了つた▲新東に對する齋藤の買玉は五、七萬と云はれてゐるのも基本玉となつてゐるのは一四〇圓台であるから其力は大きい春以來の築で高値は買募はれて來るので相場は一段と彈力を加へて來つゝある▲膨大な明年度豫算によつてインフレ進行は順調と見越されてゐるから春相場新東二百圓はあると買方の確信は強い殊に周期的にみても明年春は新東高だと强氣の意氣は物凄いものがある▲朝取下期の業績は證券部出來高に短期丈けで百四十一萬二百八十枚長期實物を合して百四十三萬八千五百十枚で一日出來高一萬の待望實現が近づいた譯だこの手數料收入十三萬三千餘圓前年同期比二萬三千餘圓の激增だ▲米豆部は出來高千二百五十一萬五千七百四十枚で手數料收入十八萬七千七百餘圓之に繰上日步を加へると總計三十五萬四千六百餘圓となり稀有の業績だ

新鐘增資說

明年度豫算の本極りによつて膨脹豫算と赤字公債漸減によつて財界は一段と明朗性を加へ來り重工業株や化學工業株が買はれんとしてゐる新鑛物も依然良く買はれてゐるが新鐘に對する買氣は尙侮り難いものがある鐘紡の拂込徵收說は再び有力に流布されつゝあるが或は實現するのではないかとみられる節もある更に拂込徵收後資本金を一億に增資するとの說もあるが之は直に首肯出來ないものがある併し北支の情勢好轉は鐘紡にも有利である或はそうなるかも知れぬ銀行筋が公債買の一本槍から堅實株へと動いて來たのは明らかで地方銀行でもこの傾向が著しくなつて來たからこの變化丈けでも大きな材料である商品界も中だるみであるが之も再反撥の可能性があるから大勢買の方針を一貫すべきであらう

現物專門
京城府明治町 今秋田株式現物店
電話本局(2)代表 5155 5156 5157 5159 5150 644 659

現物（二日午後二時調）: 鮮銀、同新、殖銀新、鐵鉄四、金鉄新、西鮮新、朝亞新、東拓新、東亞煙、パルプ、亞麻紡、ホツナ、朝鮮紡、日窒新、人絹新、電化新、帝糖新、ラサ工、電工新、東京電、東邦電、大同新、旭ベ新、朝鮮鍋、北鮮新、日石新、同二新、大島鋼、日産新、満鉄新、浅野二、土佐新、片倉糸、日産新、アルミ [illegible]

大 京城明治町 大原現物店 代表電話(2)五一二一

日ノ動キ（正午調）
銘柄	値
日本電工	八九・五〇―九一・〇〇
同新	四二・五〇―四六・〇〇
電氣化學	五六・〇〇―五七・〇〇
同新	二七・〇〇―二七・七〇
日本製糖	九〇・三〇―九一・五〇
同新	七四・五〇―七五・五〇
塩水港糖	四七・五〇―四八・五〇
同新	一二・五〇―一三・五〇
明治糖	一一四・〇〇―一一五・〇〇
同新	七三・〇〇―七四・三〇
台灣糖	一一五・〇〇―一一六・五〇
同新	五五・五〇―五六・五〇
帝國糖	七三・〇〇―七四・〇〇
同新	六六・五〇―六〇・八〇

印配當落相場

朝取殘玉

新東	賣	買	朝新	賣	買
小沐	三二五〇	三二六〇	小林	五五〇	一二四〇
金光	一六八〇	―	金光	四四〇	―
白井	一八〇	五二〇	白井	九〇	二四〇
三由京	一二〇〇	一六〇	三由京	二五〇	八九〇
大原	四四〇〇	五五〇〇	大原	一七〇	九四〇
德泰	五五〇〇	七四〇	德泰	―	四〇〇
山口	一四〇	四〇	山口	四〇	八〇
立山	一〇〇	八〇〇	立山	五五〇	四〇〇
京證	―	一〇三〇	京證	一〇〇	三〇〇
成清	九〇	―	成清	―	一〇
松山	三二〇	一〇〇	松山	三〇〇	二七〇
古野	七〇〇	八〇〇	古野	八〇	三八〇
金益	四四〇	二二〇	金益	七〇	二二〇
東亞	一〇〇	二〇三〇	東亞	三六四〇	八〇
アジア	七八〇	一四〇〇	アジア	七八〇	一二五〇
第一	二五〇〇	―	第一	一二〇	三三〇
丸玉	九七〇	―	丸玉	―	三四〇
丸星	―	六〇	丸星	一〇	一〇〇
新田	三七〇〇	一五二〇	新田	八三〇	一四二〇
內海	七〇〇	五五〇〇	內海	三五〇	一四〇〇
白樂	二一〇	一〇〇〇	白樂	―	―
菰淵	―	五五〇	菰淵	―	三四〇
山源	六〇〇	三二〇〇	山源	一三七〇	六三〇

朝取證券取引員
山本源作商店
京城府明治町一ノ一〇
電話本局代表 五一九一 五一九六
公社債現物賣買

期米 阪地高に手堅し
後場氣崩る

前場 今朝は新甫二月限の發會とて七場は緊張せしも阪地が依然活氣なく豫想通りの上鞘發會に過ぎなかつたので當所も別に變つた商內はなく當八圓三十八中八圓五十一錢と休日前と大差なく寄付き從つて新甫二限も二十八圓七十五錢と二十四丁の上鞘に生れ買方の乘替へに七十九錢から八十錢と手堅き商狀を呈したが吹値は弱氣の乘替へに伸力を阻止され連節七十九錢から八十錢所に保合ひ無味乾燥に前場を終つた

後場 前場手堅きあと後場は當八圓三六錢中八圓五七錢先は八圓七二錢と八丁方氣崩れて寄附あと二、三節は七三錢と焦付き商狀であつた

先限波瀾含み

この先限は發會早々とて硬軟双方共未だ目立つた取引はなく只當中の仕手が乘替へる程度に過ぎないが然し今月は歲末であるの政府が既に手形を發行せるか否かへが實施されるか否かで新米の買替その成行き如何では相當の波瀾を豫期する者が多く殊に阪地に於いては田中貞と受越とが四ツに取組んで居る際とて大に注目されて居る狀態である

籾に引づらる

本日正米の出來値は多摩錦陸羽の三等が二十九圓から十五錢銀三等が二十八圓七十錢普通三等が二十八圓四十錢位であるが之れを籾の出來値銀三等一斤八錢四厘から採算すると一石の玄米三百四十斤と見て調製費等を加算すると二十九圓七十錢に該當し玄米から見ると籾は約一圓弱り割高を維持されて居るわけである、之れは産地の出廻り薄に依り各精米業者が籾を高く買進む事に依るは云ふまでもなく一面には産地に於いても郡農會邊りが頻りに農家へ貯藏を奬勵なし是非處分を要する者は共販によつて高く賣捌く方法を講じられて居る事もその一因である從つて正米としては目先これ以上安くなりやうがないのみか籾の割高が向續く時は正米としても自然それに引つけらるの外なきものと觀測されてゐる

仁川在米著增

二日現在の仁川在庫米は玄米が民間持五萬一千二百十二叺で前週に比し一萬九千六百十二叺の增加である籾は三叺俵入りの民間持八萬三千九百九十叺入り一萬八千五百九十俵で之れも前週から見ると著しき增加となつてゐるも籾玄米共産地の商人が主に庫入れせる模樣である尙其他大豆一萬二百十二叺大麥白九百七叺小麥三萬七十五叺內地米四千七十俵蓬萊米百十三袋等である

實物前場

▲大同電力（配當落）四九圓九▲同新（配當落）一一圓九▲鹽水港四八圓五▲同新九圓九▲日本製糖（配當落）八二圓丁▲宇治電五二圓丁▲日產新三二圓七▲鮮滿拓五圓七▲東拓三八圓丁（出來高三〇〇）

東京國債市況

▲甲五分利不申▲一圓四分利不申▲二圓四分利不申▲佛貨四分利一八六八五

仁川穀物出（一日）

籾着籾九、六九六石玄米二〇、〇九〇叺白米一、六一三叺一、〇〇〇袋大豆一百、一七二叺小豆三三二叺輪移出白米一四、九八〇叺五三、二九〇袋玄米四六、〇二六大豆一一、三三三石

米界六感

師走の月に這入ると仕手は消極的になり易いので相場は毎年動かないものである▲殊に本年は正米が農家の賣惜みでシッカリしてゐるしそれかと云ふて內地からは買進んで來ないてな事から强張り手の出しやうがない事になつて居るので相場は何この邊の保合と見る向が多い▲お待ち兼ねの新甫二月限は今朝蓋を開けたが中限よりタッタ二十四丁の上鞘で先高見越旺盛の米としては案外買氣薄の商狀であつた▲さうだ定期の方が割安となつてゐるして之れを正米と採算するとまだ▲こんな調子ではいつまでたつても採算屋は手が出せないと同時に奧地の米を吸集しないから相場は安くなりやうがなくそれかと云ふて人氣の買ひ募りて上に行けないと云ふジレンマに陷るのが當然だらう▲今朝奧地から來た某氏の談に依ると奧地の籾穀業者も十月から十一月上旬にかけては百石の玄米に百圓位は裕に儲かつたがこの頃は農家が賣惜む上に農會邊りが頻りと貯藏を奬勵するので原料の買附難に陷り現在の相場では玄米を調製しても大變な先貫だとある▲農家が持米を賣惜み例年の如く一時殺到しない事は價格を維持する上から結構であるがその實相場なるものは農家の持米が人の手に移らないと上らないのでこの邊無暗に賣惜みを强いる事は却つて角を矯めんとして牛を殺す結果に至らねばよいがと心配せる者も尠なくない

仁川朝米本玉

	賣方	先	買方
[illegible]	[illegible]	[illegible]	[illegible]

各地正米市況

仁川（不變）丸仁三等二十八圓三十五錢四等二十八圓〇五錢不合格米二十五圓三十八錢一等白米十一圓八十錢籾上物八錢四厘七毛中物八錢三厘七毛下物八錢二厘七毛で白米が十錢方上伸した以外は何れも前日と大差なき商狀である

群山（五錢安）上三等 [illegible] 四等 [illegible] 一白 [illegible] 出廻 ― 出來高 ―
大邱（十錢安）[illegible]
新山（廿錢高）[illegible]
木浦（手堅）[illegible]

仁川大豆相場（二日）

龍山三等一七、一〇▲湖川三等一七、〇〇▲長湍三等一七、〇〇▲汶山三等一七、〇〇▲金什三等一六、八〇▲南川三等一六、八〇▲載原三等一六、七〇▲海州三等一六、五〇▲天安四等一五、六〇

京城綿糸布

三A	一四六、〇〇	太エ	―
鷄龍	一六二、〇〇	金剛山	一六六、〇〇
長鼓	一七〇、〇〇	燈籠	一三九、〇〇
集鐘	一三六、〇〇	犬首	一三七、〇〇
花龍	―	B飛犬	[illegible]
世樂島	[illegible]	月稚	[illegible]
改良閒報	一〇、一〇	改良オーム	[illegible]
三友R	[illegible]	金明太	[illegible]
竹	[illegible]	桂月	[illegible]
金九龍	[illegible]	公會堂	[illegible]
五枚帽子	[illegible]	四ツ梅	[illegible]

相馬大作（237）
桃川燕雀演　鈴木淸畫

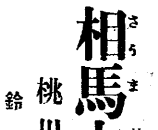

御朱印しらべ

相馬大作の申立通り、果して津輕が檜山の內の不淨地から、檜材を伐り出して獻上したとなると、西の丸を改築さなければなりません、不淨木を以てお城の建築をしたとあつては、將軍家の御威光にも係はる道理。

お係り土井大炊頭は口でこそ立派に言つて居るが、腹の中では大變な事を言ひ出し居つた、檜山といふのは何ういふ不淨地になつて居るか、不淨木を伐り出したとなると、是は聞き捨てにならない一大事である、と言つて不淨木ではないと言ひ切るとも出來ず、然らば何ういふ不淨木であるかと尋ねる譯にもゆかない……飛んだことになつたと困つて居る。

これを見た大老井伊侯が、土井大炊頭に目配せをして、

井『今日は最早刻限、兩人の者は追つて吟味を致されるが宜しからう』

と助け船を出した。

被害の側に立つた相馬大作よりも、取調べる土井大炊頭が、冷汗を掻いた位。

兩人の者を堀肥前守が受取つて、傳馬町の牢舍へ揚り屋入りとなつた後、老中方が寄り集つての評議は、何よりも問題は不淨木の一件だ。

檜山が南部の領分內に在つた事は老中方も疾うに承知をして居ます、西の丸炎上の砌、檜材は一本も無いと南部が辭退した爲め、奇貨措く可しと隙を狙つた津輕越中守が、濡手で檜山を横領して仕舞つた、これも老中方は百も承知、と謂つて今更檜山を南部へ返したのでは、表向の理由が無いから、津輕が立たない、さらかと謂つて不淨木云々と申立てられて見ると、津輕を立てゝ此儘捨て置くと、日には西の丸を改築さなければなりません、兩家の面目が立つても然らなると幕府の政治向が立たなくなる、唯だ一言だが大變な問題を惹起したもので、是が爲め老中方は一方ならぬ苦勞だ。

すると大目附戸川播磨守といふ人、なか／＼の智恵者と見え、

戸『イヤ、拙者に宜い思案があります』

と言ひ出した。大老井伊侯が、

井『ほう播磨殿に宜い思案があらつしやるか、承らう』

戸『されば、斯樣いたしては如何かと存じます、つらつら愚考を廻らしますに、檜山が南部領である事は、殆んど天下周知の事實、と申して理由なく津輕から取上げる譯にも參りませぬ、檜山さへ南部の手に返れば、第三、第四の相馬大作も現れず、又津輕も末永く安心が出來ると申すもの、それに就て拙者の思案を申上げますが、津輕を始め天下諸大名に對して、此際御朱印調べを行ふのが最も宜い方法かと考へられます、然る時は津輕と雖も、繪圖面に無い檜山もあるとは言ひますまい、斯くすれば事も荒立たず無事に南部へ檜山を返す事が出來やうかと心得ます』

これを聞いた老中方一同、成程旨い工夫と、感心して、早速大名に對し御朱印調べを行ふといふ事になりました。

御朱印とは如何なる事かと申しますと、德川の天下も三代家光公に至つて漸く安泰、初代家康、二代秀忠兩公の時代には加賀、仙臺を首めとして、所謂國司大名を悉くお客分といふ待遇に置いてあつた、三代家光は剛氣の將軍だから、德川家萬歳の爲めに、是非お客分たる國司大名を臣下として從はせなければならないと考へ、十八國司大名を招集した席上、突然、

『予と汝等は主從の如くに振舞ふ』

と言ひ出した。從來はお客分、以後は家來といふのだから、十八國司大名は寢耳に水と驚いた。

京城日報
朝夕刊共十二頁 朝刊
編輯兼發行人 [illegible] 印刷人 [illegible]
京城府太平通 發行所 合資會社京城日報社

白き處女地

ルイ・エモン作 山内義雄譯

大森林に蔽れた雪の深い奥地の神秘郷に於ける自然と人間の爭鬪を描く美しく力強い傑作

『白き處女地』は作者の死の翌年初めて巴里の大新聞『ル・タン』紙に掲載された。だがその時は別に人々の注意を惹くこともなくして終り、その後七年單行本として上木を見るに及んで我然として讀書界を席捲し、一擧にして六十餘萬部を賣りつくし、今は亡き一無名作家の名を文學通りに一夜にして九天の高きにまで達せしめたのだつた。謂はゆる一無名作家によるこの作品が、忽如としてこれほどまでな聲譽に包まれ、しかもフランスに於ける一種『國民的』文學とまで親しまれるに至つたことを考へるとき、この作品の中には、その成功を助けたあらゆる文學史的事情の競合などを遙かに凌駕し、單に高く更に深く、傑れた作品の場合にのみ見られる一種不思議な迫力、一打よく萬人の心を摑つところの異常な魅力の存在…すなはちこの作品の場合にあつては、あらゆる文明の病氣から遙かに遠く、大自然と人間とが肅として互ひに直面した場合にのみ聞かれる、あの一種本然の聲といつたやうなものの存在を考へずにはゐられない。（譯者の序文より）

四六判 表紙三色 高二九一頁 價壹圓 送料八錢

犧牲

デュアメル作 木村太郎譯

魂の眞の姿を描く熱情の詩 戰爭の診斷 普及版

報告文學の魅力は、事件の興味と筆者の把握力にある。世界大戰の當時、外科醫として從軍した詩人デュアメルは、砲火の下、野戰病院で、犧牲者の聲に埋もれ、血と汗にまみれた人間相の緊迫をまざまざと見た。彼の靈筆は、此の異常なる現實に對して、詩といひ小說といふ以上に、沈重切實な記錄を物して我等に贈つた。此の美は寧ろ凄慘である、しかも、かけ引きのない緊張である。歐亞の空に戰雲漂ひ、アフリカの一角には既に空爆の轟音さへ聞ゆる今、改めて此の名作を机邊に呈す。刻々の驟然たる報道の裏には此の犧牲がある！ 心して讀め。

四六判 表紙三色 三二〇頁 四版 寫眞四葉 定價一圓 送料八錢

岸田國士譯
ルナアル日記 全六卷

第一冊 五版 第二冊 三版 出來
新菊判 各冊三百頁内外 寫眞挿入 表紙三色 瀟洒函入 各價一圓五〇錢 送料各十四錢

新撰劇作叢書
岸田國士作 澤氏の二人娘
川口一郎作 二十六番館
續刊『おふくろ』『瀨戸内海の子供ら』
各冊八〇錢 送料六錢

ボオドレエル研究序說
辰野隆著
新菊判 佛蘭西裝 二四〇頁 寫眞十二葉 定價二圓 送料十二錢

田島佛蘭西語講座 全三卷 定價各一圓 送料各六錢

目錄送呈
東京市神田駿河台下 振替東京四一十六 電話神田三五九八番
白水社

藥學大辭典

刊行の辭

醫藥界待望の大事業遂に成る!!

世界最高水準決定の大寶典!!

藥學大辭典の完成——その如何に至難であるかは既に幾多の出版書肆が計畫しては實現し得ざりしに見るも明らかである。敢て豪語を許されるなら小社のみが敢行し得た大事業であり大使命であつた。本辭典刊行の報一度業界に傳はるや、大センセーションを捲き起し其の配本を一日千秋に待望さるゝ聲に滿ちたるも宜なるかなと首肯さるるのである。

今回の事業は藥學界各分野の第一線に立つ學者、最高權威、實際家の奮起をかち得て、多大なる時間的物質的犧牲の上に築かれたるものであつて理論上よりも實用上よりも萬全を期したるわが藥學大辭典こそ世界最高水準の決定版と斷言する所以である。其の項目數の頗多なる實に一萬五千有余に及び其の解說の懇切にして平明なる利用者の驚嘆絕讚に價するものと信ずる。更に豪華なる裝幀と驚異的廉價こそ小社の聊か誇りとする所である。

我國最高學府と最高實驗室の權威者が責任執筆!! (執筆者 五十音順)

共同責任編輯

藥學博士 石尾正文
藥學士 柿沼三郎
藥學博士 刈米達夫
藥學博士 近藤龍
藥學士 今野運治
藥學博士 高木誠司
藥學士 畑忠三

內務省衞生試驗所技師 藥學博士 青山新次郎
東京藥學女子部校長 藥學士 秋谷七郎
內務省衞生試驗所調查部長 藥學博士 石尾正文
ライオン工場技師 藥學士 井野喬太郎
東京帝大藥學教室 藥學士 上田武雄
東京帝大藥學科教授 藥學博士 緒方章
警視廳衞生檢查所長 藥學士 柿沼三郎
內務省衞生試驗所 理學士 勝田泰
內務省衞生試驗所藥草栽培試驗部長 藥學博士 刈米達夫
東京帝大附屬病院 藥學士 小林敏夫
內務省衞生試驗所製藥部長 藥學博士 近藤龍
內務省衞生試驗所製藥部 藥學士 今野運治
東京帝大藥學教室 藥學士 佐藤尙武
帝國女子藥學專門學校 教授 清水藤太郎
東京帝大藥學教室 藥學士 下澤剛
警視廳衞生檢查所 技師 竹内甲子二
東京帝大藥學科助教授 藥學博士 高木誠司
齋藤滿平藥局 支配人 瀧田專治
內務省衞生試驗所技師 藥學士 田中穰
東京帝大藥學教室 藥學士 田中福壽
東京帝大病院藥局 藥學士 田邊普
東京藥學專門學校教授 藥學士 內藤多喜夫
帝國臟器製藥技師 藥學士 長澤佳熊
三共株式會社 醫學士 藥學士 橋爪惠
東京帝大病院藥局長・助教授 藥學士 畑忠三
東京帝大藥學教室 藥學士 深間内久雄
東京帝大植物學教室助教授 理學博士 本田正次
警視廳衞生檢查所技師 藥學士 三雲隆三郎
東京帝大病院藥局 藥學士 三輪武五郎
警視廳衞生檢查所技師 藥學士 湯川新太郎
東京帝大病院藥局 藥學士 渡部直政
本辭典編纂主任 藥學士 伊藤靖

豫約大募集

此の藥學大辭典(全八卷)こそは

藥學者——病院藥局——藥局開業者——醫師
諸家——藥學の學徒——工場實際技術家
化學工業研究室——衞生檢查官——藥品化
粧品染色等の事業家——一般家庭等のた
めに完全に任務を果すものだ

即刻書店又は本社へ御申込を

第一回配本（第一卷）は全國の書店にて發賣中

見よ!! 藥學大辭典の此の特色を!!

一、藥學知識の全部門に亘る最大集成

本辭典により始めて廣汎なる藥學のあらゆる部門に亘る理論・實際の全項目、全事項の悉くが網羅された。即ち藥學に關する學術・技術は殆ど漏す所なく、その項目數實に壹萬五千有餘を算し、正に化學工業辭典をも兼ぬる我國唯一最大の綜合的大壯觀である。

二、編輯責任者は現在第一線に立つ第一人者

本辭典は、あらゆる出版物中、最大級の困難を極める大事業の性質として、とかく監修とか顧問とかの所謂世上通有の美名であり無實に過ぎる冠を排して、責任ある編輯者を以つて構成した。[illegible]

三、執筆者は我國最高學府と最高實驗室の總動員

本辭典の執筆者は、我國藥學界に於ける最高學府と、最高の實驗室に於て活動されつつある人々の總動員的應援を仰ぎ、而もその執筆者の項目末には明白なる署名を掲げてある。[illegible]

四、活用自在ならしめる完全な索引を附す

辭典の眞價はその索引の優劣にあるとまで云はれてゐる。[illegible]

五、專門書の難解なる弊を脫し平易明快な記述

本辭典の内容は、あくまで學的良心をもつ、專門學的學問の綜合[illegible]

六、豐富な寫眞と凸版挿繪の完備

本辭典は、專門的學問を出來る限り平俗化すると共に、[illegible]

七、最上の用紙・印刷の卓越・裝幀製本の豪華堅牢

辭典は讀み物と異り日常手にして頻繁使用に全く堪へねばならぬ。[illegible]

八、專門書として無人の境をゆく驚人的大廉價

内容外觀共に世界的水準を脫し、我が國無二の藥學辭典として決定版たる本辭典の價値は[illegible]

世界第一の藥學辭典

頒布規定

□全八卷 八ケ月完了
□配本 每月一册宛配本
□菊判 平均五五〇頁
□製本 寫眞製版、オフセット印刷豪華版
□定價（一册）參圓八拾錢
□送料（一册）內地廿二錢 台樺四七錢 鮮滿六二錢 東京市內六錢
□申込金 その他不要
□發賣 全國書店又は本社

內容見本

即刻無代進呈

藥學大辭典內容見本送れとだけハガキに書き御申越へ書店又は發行所へ御申越次第に即刻無代にて御送呈申上げます。

(發行所) 東京市小石川區表町 振替口座東京三六三三九番
非凡閣

ライオン歯磨

北支の要人連 昨日保定に急行

何應欽氏一行を迎へ

自治に關する重要協議を開始

【北平二日發聯合】平津衞戍司令宋哲元氏、北平市長秦德純氏、チャハル省政府主席蕭振瀛氏、鮑文樾氏、[illegible]氏は二日午後三時二十分同車して北平出發保定に急行した同地において何應欽氏一行を迎へ夕刻より蔣介石氏特使と北支自治に關する重要協議を開始する筈である

何氏の意圖

【北平二日發聯合】軍政部長何應欽氏は宋哲元、商震等實力派要人を保定に招致時局打開の辨法を樹立する方針と解されるが、何應欽氏の意圖する解決辨法は大體左の通りと觀測される

一、自治の名稱を使用せず、西南派と同樣北方政務委員會を組織し北支那の自治を事實上承認する

一、委員會には日本との經濟合作赤化共同防衞につき自由酌量の權限を附與する

北支時局 解決辨法

【南京一日發聯合】蔣介石氏は何應欽氏の北上に當つて、北支那時局解決辨法として北支那の特殊性を確認し、結局實質的に半獨立自治を容認する提案をなした、と解される、解決辨法は三大原則より成りその要旨次の通り

一、中央政府よりの離脫を意味するが如き自治政府の實現を極力阻止す

一、北支那の政治、經濟、財政、軍事、外交上の特殊性に鑑み實質的の獨立政權の組織を承認し、右政權は廣範圍の實質的自治を行ふ

一、具體辨法實行に當つては廣田外相の提議三原則を北支那に適用日滿支三國關係の圓滑を期する

以上三大原則の外蔣介石氏の提言に基づき、北支那の防共に關する軍事協定及び北支那における銀國有令の除外等についても相當の範圍に亘り容認した細目辨法を含むものと解される

秦德純氏も通電を發す

【北平二日發電通】北平市長秦德純氏も二日遂に南京政府に對し左の如き通電を發した

國家多事にして北方最も急なり混亂の情勢は屢々通報せし如し停戰區域突如として分立し天津には變亂起り民心動搖し自治自決の議論紛々として起る、その展開急速突如なること空前にして收拾し難く紛擾の涯なし、仍て中央は速かに大計を定め勢ひに伴さして國法を定めんことを望む

殷同氏が多田司令官を訪問

【天津二日發電通】殷同氏は二日午前十時半多田天津軍司令官を訪問して國民政府の北支對策を說明し何應欽氏と會見されたいと懇請した、之に對して多田司令官は事態急迫した今日現實に即せざる工作は絕對に不可である、何應欽氏は曾て北平軍事分會に依つて灤州事件その他種々の排日事件を惹起したことあり、その謝罪のためといふならば別であるが然らざれば會見の要なしと一蹴した

商邸に於る歡迎宴後 重大評定に移る

何應欽氏を迎へて

【保定二日發聯合】衞戍司令宋哲元氏、秦德純氏、元軍事分會委員長代理鮑文樾氏、同チャハル省主席蕭振瀛氏等は二日午後四時半保定に到着、午後七時到着の蔣介石氏の特使何應欽氏を迎へ、直ちに小金魚街の河北省主席商震氏邸において歡迎宴を催し、宴終了後北支の收拾を目指し重大評定に移つた

中央側の斡旋で 緩衝的機關設置か

自治派の主張が相當認められ 時局は一先づ落着か

【北平二日發電通】何應欽氏の北上は北支時局打開のため中央の腹案を携行すること明白であるが、宋哲元氏、秦德純氏ら自治派は中央が北支自治の精神を認め、北支の實情に即する對策を示せば必ずしもこれを拒否せずとの態度を示し、且保定にあつて病氣療養中と稱し全く自治運動より逃避的態度を示して居た商震氏も一日夜遂に宋哲元氏に對し「局面打開の爲來平する」との意思を通告し來つた、又山東の韓復榘氏及び山西、綏遠側も態度軟化の模樣があるので商震氏は急轉直下轉身せんとしつゝあり、中央の斡旋によつて北方自治派の主張が相當認められ緩衝的北支機關設定により北支時局は一先づ落着くものとの見透しがつけられるに至つた

北支將領買收 何氏が狂奔

【北平二日發聯合】何應欽氏は北上に際して中央銀行紙幣約六百萬元を持參、秘かに北支將領の買收費として使用せんとしてゐると云はれ既に何應欽氏代理を先行させ五百萬元を提供して宋哲元氏の買收運動を試みたが、宋氏は斷乎これを劍ねつけたので宋氏の部下を買收して苦境に陷らしむべく躍起となつて策動して居り、何應欽氏の乘り込みと共に益々激化すべく軍當局は何氏の今後の行動を嚴視してゐる

陸軍定期異動 二日正式に發令

【東京電話】十二月の陸軍定期異動は二日午後二時左の如く正式に發令された、異動總數は約一千名うち轉任八百七十名、進級百二十名、待命五名である

▲進級

陸軍少將（各通）

明野陸軍飛行學校幹事 砲兵大佐 若竹又男

技術本部第三部長 砲兵大佐 小須田勝造

下關重砲兵聯隊長 砲兵大佐 木全良雄

▲轉補（新補職は紙數の通り）

第九師團長 中將 外山豐造

參謀本部附被仰付 第十四師團長 中將 畑俊六

補航空本部長 第八師團長 中將 中村孝太郎

補教育總監部本部長 第十六師團長 中將 濱谷伊之彥

參謀本部附被仰付 技術本部第一部長 中將 中島三郎

補旅順要塞司令官 參謀本部總務部長 中將 山田乙三

補陸軍士官學校長 旅順要塞司令官 中將 田中稔

第三師團司令部附被仰付 陸軍步兵學校幹事

補陸軍步兵學校長 少將 園部和一郎

第一師團司令部附 少將 中村馨

第九師團司令部附被仰付 造兵廠大阪工廠長 少將 林猶之介

補技術本部第一部長 陸軍騎兵學校長 少將 飯田貞固

補參謀本部總務部長 第八師團司令部附 少將 山口正熈

補步兵第十八旅團長 步兵第三十六旅團長 少將 吉住良輔

補第一師團司令部附 步兵第三十三旅團長 少將 上野良丞

補第十四師團司令部附 騎兵第四旅團長 少將 稻葉四郎

補陸軍騎兵學校長 步兵第十二旅團長 少將 佐伯淸一

補步兵學校幹事 〇〇司令部附 少將 矢野機

補憲兵司令部總務部長 ポーランド國在勤帝國公使館附武官 少將 山脇正隆

補陸軍省整備局長 第五師團司令部附 少將 田島榮次郎

補步兵第三十三旅團長 第十六師團司令部附 少將 河村董

補步兵第三十六旅團長 陸軍重砲兵學校幹事 少將 廣野太吉

補野戰重砲兵第一旅團長 野戰重砲兵第一旅團長 少將 澤田茂

補ポーランド國在勤帝國公使館附武官 陸軍騎兵學校幹事 少將 久野誠一

補騎兵第四旅團長 第十一師團司令部附 少將 羽守淸一郎

補步兵第十二旅團長 步兵第十八旅團長 少將 濱本喜三郎

熊本陸軍教導學校長 所澤陸軍飛行學校附 少將 儀峨徹二

補熊谷陸軍飛行學校長（新設）

▲待命

第十四師團司令部附 陸軍少將 平山繁

第二師團司令部附 陸軍少將 谷藤長英

陸軍少將 木全良雄

陸軍異動

朝鮮關係續き

補第八師團司令部附 大分聯隊區司令官 步兵大佐 齋藤春三

補步兵第七十五聯隊長 步兵大佐 高良弼

補第十九師團軍醫部々員 二等軍醫正 山田正雄

補公主嶺衞戍病院長 野砲兵第二十五聯隊附 三等軍醫正 阿部正一

補騎兵第二十五聯隊附 砲兵少佐 宮永蕃世

補山砲兵第二十五聯隊大隊長

補飛行第七聯隊附 航空兵中佐 河原利明

補飛行第三聯隊附 航空兵少佐 藤崎茂

補飛行第九聯隊附 航空兵少佐 粂山長太郎

補飛行第九聯隊附● 飛行第三聯隊副官 航空兵少佐 織田喜代次

補飛行第九聯隊大隊長 立川航空支廠々員

補飛行第九聯隊材料廠長 步兵第十一聯隊附 步兵少佐 野田政逸

補飛行第九聯隊附 三等軍醫正 長谷川逸郎

補第二十師團參謀 步兵中佐 黑崎[illegible]

任步兵大佐

補秋田聯隊區司令官

駐屯軍の陣容

【東京電話】二日發令の陸軍定期異動の佐官級中特に注目されて居るのは支那駐屯軍參謀長の酒井隆大佐が參謀本部附となり、關東軍司令部附の永見俊德大佐がこれに代るのを初めとして陸軍省軍務局軍事課員池田浚吉、參謀本部員和知鷹二兩中佐が參謀となり又熊本步兵第一聯隊大隊長の大本四郎少佐、第五師團參謀の長[illegible]一少佐、羽山喜郎少佐が夫々軍司令部附として堂々その陣容が整つたが、これは北支現下の情勢に對し軍が多大の關心を有してゐることを示すもので就中部內切つての財政經濟通の池田中佐が參謀に加はつたことにより、北支經濟開發の上に甚大の期待がかけられてゐる

日支親善關係に就て 重要意見を交換

王正廷氏きのふ外相を訪問

【東京電話】去る□□來朝した王正廷氏は二日午前十一時外務省に廣田外相を訪問、來朝の挨拶を述べ日支親善關係について重要意見の交換を行つた、次いで王氏が外交部長時代駐支公使だつた重光次官と會見、約十分にわたり挨拶を述べ正午辭去した、即ち王氏は

今回の來朝は何等政府の使命を帶びてゐるものではない、全く一個人の資格である、日支關係の親善强化に予個人として出來得る限りの盡力を致したい、この意味において閣下よりお差支へない程度において御意見があれば拜聽したい

と述べた、これに對し廣田外相は東亞の和平は實に日滿支三國の心からなる親善提携により邁進すべきものである、帝國政府においてこの大方針達成遂行のためには安定勢力として確乎たる信念を有するものである、御滯在中は現實日本の事態を認識されんことを望む、と新方針と躍進日本の現狀につき說明を加へたところ、王氏もこれに共鳴し種々意見の交換をなしたが、更に朝野の有力者と會見意向打診に當るはずで、同日は日支交涉、顧問問題等の具體的對支問題には觸れなかつた

支那の無誠意に 外務省が決意

有吉大使の南京行を無期延期

泣ついて來ても一蹴

【東京電話】何應欽氏の北上は有吉大使と蔣介石氏との會談趣旨に反し日本を無視した態度として外務省では頗る不快視して居るが、支那側が斯かる不正なる態度を繼續するにおいては日支國交調整は不可能であるとなし、外務省では有吉大使の南京行を無期延期せしむることに決定した、即ち去る二十日の有吉大使と蔣介石氏の會見において、支那側は北支問題解決の辨法を提示すべきを約して居ながら廿六日の行政院會議は、一方的に何應欽氏の北上を決定し、日支交涉の誠意を無視する態度に出で、而も廿日唐外交部次長より何應欽氏を北支に派遣するの通知を受けた際、須磨南京總領事より注意を喚起したるにも拘らず北上を强行するに至つたもので、このため北支の事態は必然的に益々惡化すべきものと見られるので、外務省では今後若し北支事態が現在以上惡化して、國民政府より泣きついて來る場合があつても斷乎一蹴する外なしとする强硬決意を固めつゝあり、何應欽氏の北支行を契機として日支關係は俄然惡化の外なき狀態となつた

代辨機關は一切認めず

◇――わが軍部の見解

【北平二日發電通】何應欽氏の携行し來れる北支問題解決の妥協案は北支五省首席及三市長並に平津衞戍司令より成る最高行政機關を北平に設置し、北支自治派の主張と中央の統制權を巧に織りまぜんとするにあるものゝ如く、右につき北支情勢の變化に重大關心をもつ我が軍部では次の如き見解を持してゐる

一、北支自治運動は中華民國を離脫せんとするものでもなく敵對行爲でもないから、新機關に民衆の要望する自治の精神が多分に含まるれば一過程として敢て反對すべきでない

一、新機關に中央系人物が介在し若くは何應欽氏が最高地位に据わることは政務整理委員、或は軍事分會と何等異るところないから絕對に承服し難い

一、新機關が停戰一區の自治委員會を彈壓する擧に出づれば我方は斷じて默視しない

一、宋哲元氏等自治派首腦部は一般民衆並に關係方面に對し自治制實施を公約してゐる

一、若し自治派がその公約を破り中央政府の懷柔に屈して自治主張を放棄する如きことあらば、全民衆の制裁を受くべきである

一、要するに新機關が南京政府の代辨機關たる色彩を帶びる限り一切認めない方針である

稻垣顧問歸滿

【東京電話】稻垣關東軍顧問は滿洲移民會社（資本金一千五百萬圓）設立に關し現地案を携へて拓務省特殊財團と打合せのため先般來上京中のところ、三日午後三時東京發朝鮮經由歸任の筈

秘策成つたかム首相――聯盟規約の下に對伊制裁は徐々に其の効力を發動しつゝあるが、伊太利の最も痛手とする石油の禁輸法案決定に對し、憤慨國士ムッソリーニ首相は遂に最後的な悲壯な決意のもとに、英艦隊襲擊、乾坤一擲の大バクチを打つべく餘儀なくせられる所以を、突如發表し歐洲諸國に一大衝擊を與へた（寫眞は、去月四日十七回休戰記念日に胸中秘策成つて微笑を以て群衆に挨拶するム首相）

對伊制裁の足並崩るか

カナダの態度豹變

【ゼネヴァ一日發電通】カナダ政府は總選擧後內閣更迭により對伊制裁に關する方針を再檢し、石油、石炭、鋼鐵等の對伊禁輸に反對の意向を示したとの報にゼネヴァでは多大の驚愕を以て迎へられ、抑も最初に右提案をなしたのがカナダ代表であるだけに意外の感を抱くもの多く、且英國の自治領たる立場にあり乍ら何故今更この案に楯突からうとするのか不審に堪へぬといつて居るものが多い、制裁委員會議長は

一國カナダの反對で委員會の仕事に變化を來すものでない

といつて居るが列國代表部はカナダのこの態度は來る十二日に延期された十八國委員會の石油討議を更に再延期の已むなきに至らしむるものであるとなして居り、若し英、加兩國政府間の折衝がうまく行かなければ對伊制裁の足並はイギリスの膝下から崩れ、事態の新展開を生むだらうと懸念して居る

藏相は元氣 內田鐵相語る

【東京電話】內田鐵相は二日午後零時半首相官邸に高橋藏相を訪問、約二十分間要談して辭去したが、會見內容について左の如く語つた

高橋藏相は昨日風邪氣味であつたと云ふことを聞いたので一寸御見舞に行つたのだが、非常に元氣であつた、藏相は『陸相が板挾みになつて氣の毒だつたが、よく內部を纏められた』と陸相の立場に同情されてゐたが非常に元氣で辭任されることは絕對にない、何かためにするもの〻デマと思ふ

藏相きのふ首相を訪問

【東京電話】高橋藏相は二日午後二時半首相官邸に岡田首相を訪問、時局につき重要會談をとげ辭去した

歲入不足額の補塡策決る

【東京電話】三十日の閣議に於て決定を見た明年度豫算案によれば歲出總額二十二億七千二百萬圓、歲入總額二十二億七千百萬圓となり、差引歲入不足百十二萬圓を生じて居るが、右不足額の補塡策に關し大藏省ではその後研究の結果之れを全然公債財源によらず左の如き方途によつて捻出することになり、それぐ明年度豫算に於て實現を圖ることに決定した

一、國債整理基金の運用益現在額七千七十七萬圓を以て十年度中に公債を償還し、之れに依つて十一年度に浮ぶ利拂減四十三萬圓

一、一般會計が預金部餘裕金を使用して居るために預金部の支拂利子現在一分を十一年度より七厘五毛とすることに依る浮拂五十二萬圓

一、貨幣交換差金の增配により浮ぶ支出減十七萬圓

一、合計百十二萬圓

大阪米取四分据置

【大阪電話】大阪米穀取引所は二日重役會を開き今期配當年四分据置を決定した株主總會は十九日

教學刷新協議會幹事會

【東京電話】文部省では二日午後二時半から永田町文相官邸に教學刷新協議會幹事會を開き、伊東文部省思想局長以下幹事全部出席、伊東幹事長より教學刷新協議會指導、文部省諮問及び說明文を報告したる後、來る五日午後一時本省大會議室において開かれる初總會の議事進行方法について打合せを行ひ同四時散會した、文部省諮問左の如し

▲諮問

我國教學の現狀に鑑みその刷新振興をはかる方針如何

韓復榘氏語る

【濟南二日發電通】北支自治運動に好意を寄せたかと思ふと運動不參加の態度に豹變し、斯くしてその去就を注目されて居る山東省主席韓復榘氏は、二日記者と會見し左の如く語つた

自分は外から如何なる壓迫も受けて居ないが假令受けたとしても從來の方針を固持し山東省主席として國家の利益を擁護するものである、最近日本の飛行機が濟南上空を飛行したことあるに對しては嚴然日本に抗議した、今後も日本の飛行機が飛來することあれば予は南京政府に伺ひを立てる必要があるから前以て通知ありたしと要求した、北支自治運動に對しては未だ諒解出來ぬところがある

また山東省にも自治運動をなすものがあるが之れは民衆の總意といふ程度ではない

中央軍が隣接省內に配置されて居るのは事實だが、之れは一朝有事の際山東を援助する中央の方針と考へる、自分は現在の紛糾した北支時局について外の將領と協議するため平津地方に出かけることは少しも考慮して居ない

牛島官民各位の御援助に感謝

大串前參謀長語る

〇〇司令官に榮轉した前朝鮮軍參謀長大串敬吉少將は、二日發令と共に次の如く語つた

昭和八年八月以來懷しい朝鮮の地で勤務したが、初めての土地ではあつたがこの間大過なく重職を果し得たことは半島の官民各位の御援助の賜と感謝に堪へない、二年四ヶ月の在任中朝鮮を見ると日に月に各種の施設が進步充實し、完全な文化施設と產業の開發ぶりを示してゐる、これは軍事上からも將來朝鮮は有利な地位にあることを物語るもので特に隣邦滿洲國を控へて自分も各種の施設に努力したつもりである、交通、通信、航空路等に就ても本府の好意と民間の熱意とで着々充實しつゝありこれからだと云ふ點もあるのでさらに官民各位の御協賛を切にお願ひしておく次第である、新參謀長の佐枝少將は曾て朝鮮に在任されたこともあり、溫厚篤實な德望高い方で私同樣に御厚情のほどお願ひしたい

一中全會議開會

【南京二日發聯合】國民黨第一次中央執監全體會議は二日午前九時中央黨部大禮堂に開會、第一次全國代表大會において選出された中央執行委員並に監察委員の宣誓就任式を擧行次いで開會式に移り引續き第一會議において豫備會議を開催、主席團及び秘書長の人選並に會期の決定を行つた

國有財產法の朝鮮への施行

十年來の懸案で每議會問題となる國有財產法の朝鮮における施行については愈よ今回解決の肚をきめ横田本府審議室事務官が右施行案を携へ三日午後十時五十分京城驛發東上、拓務、大藏兩省および法制局と折衝する、この案件の大藏省と問題となつてゐるのは同法第三條に大藏大臣は國有財產に關する總轄權を具有してゐる點で、同法を原案のまま實施する場合は總督の權限を[illegible]す結果となり、この點が大藏省と本府の意見の對立するものである、なほ今回の案は

一、國有財產法施行に關する勅令

一、朝鮮の特例に關する勅令

の二本で總督從來の權限通りの內容である、右通過の曉は[illegible]整備費を十一年度追加豫算に計上のはず

獨逸經濟視察團

【新京二日發聯合】クノール博士を主班とするドイツ經濟視察團は二日午前七時三十分新京着、直ちに外交部大臣張燕卿氏の案內で關東軍司令部滿洲國政府各部を訪問した、一行は九日まで新京滯在し滿獨兩國の經濟提携問題について滿洲國政府と折衝を遂げた後、大連に赴く筈

小磯新軍司令官 十一日午後着任

廣島第五師團長より新朝鮮軍司令官として迎ふる小磯國昭中將は赴任の途、下關において植田前軍司令官と事務引繼の後、來る十一日午前六時三十分釜山上陸、同日午後三時六分龍山驛着特急のぞみ號で着任の豫定である

人

◇有賀光豐氏（殖銀頭取）二日午前七時四十五分歸城

◇植野勳氏（同理事）二日午後三時二十分歸城

◇內藤熊喜氏（朝鮮電力副社長）九日午前七時四十五分入城

◇三木喜延氏（同支配人）一日夜入城

◇エビソン氏（前セブランス聯合醫學專門學校名譽校長）二日英國に歸國

◇石川留吉氏（滿洲豎金會社技師長）二日退城新京へ赴任

◇森セト子、同正彥氏（故森悟一氏遺族）三日午後三時發の列車で退城

◇奈良井多一郎氏 退官挨拶のため二日來社

◇早田福藏氏（公州地方法院檢事正）挨拶のため同上

◇福山基二郎氏（京城地方法院檢事正）同上

◇李鵬遠氏（京城府東部方面常務委員）▲李東鶴氏（同）同上

夕刊後の市況

◇……大阪期米引跡

大	新	一〇〇圓五	一	安
鐘	新	一五一圓三	三	安
日	產	七四圓了	七	安
新	東	一六九圓五	二	高

實物後場 ▲朝鮮石油一一圓九▲鮮鐵二新一七圓三▲同四新九圓四▲京電鐵道二八圓一▲日產新（配當落二圓七）▲日滿アルミ一九圓七（出來高一八〇）

◇……橫濱生糸後場引

當 八六〇 先 八四四

東西南北

チチカカ湖と言へば南米にある世界で最も高い湖だが▲最近この湖に各種の外國產魚類を增殖させようといふ計畫が持ち上つてゐる▲その理由は沿岸の土人の嗜好が向上し現在棲息する原始魚では不味いと不服を唱へるからだといふ▲然しアンデス山脈中海拔一萬二千呎のチチカカ湖の水は非常に冷たいので▲現在歐洲湖に棲息する魚類は到底この中で生きて行けない▲從つて冷水に耐へる魚類を求める必要があるといふわけである▲そこでチチカカ湖の兩岸にあるボリヴィアとペルーの兩政府は外交的協定を結んで世界各國の養魚專門家に對しその協力を求め適當な食用魚を採用することとなつた

弱い胃腸に

食物の不消化

慢性病や虛弱體質の方の殆んど凡ては胃腸が弱り、食物を充分に消化、吸收する力が衰へて居ります 從て食慾進まず、滋養が身につきません

體力が衰へる

これでは體力が益々低下して、病氣の治癒が遅れるばかりか惡化し勝ちです。先づ胃腸を補强すること、それには麥酒酵母が甚だ效果的です

組織を丈夫に

麥酒酵母は胃腸の組織を丈夫にし、消化液の分泌を旺んにし食物を早く榮養化し不消化殘渣の排泄を早めて自然の便通をつける藥です。

注意――酵母劑にもいろいろありますが、藥用には麥酒酵母に限ります。他の雜酵母に比べて二乃至數倍の治療的に有効なV・B複合體が含まれて居ります。

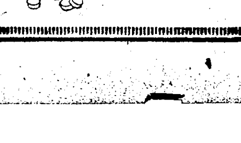

純正の麥酒酵母 エビオス錠

三〇〇錠…一円六十錢 一〇〇〇錠…四円八十錢 粉末もあり

馬越藥學博士創製 橋谷農學博士監製

エビス・アサヒ・サッポロ・ユニオン麥酒釀造元 大日本麥酒株式會社

東京市日本橋區本町二丁目 株式會社田邊元三郎商店

大阪市東區道修町三丁目 株式會社田邊五兵衞商店

EB 127

社説

最近時事片々

（イ）一人一殺一艦爆撃

一人一殺といふ語が行はれたことがあるが、イタリーでは國際聯盟制裁調整委員會が石油の輸出を禁止する場合には、斷然乾坤一擲の大決戰に乘出し、爆擊機を英海軍の艦艇にぶつつけ、一機一艦爆擊といふ凄い決心を示してゐるとある。恐ろしい戰術ではあるが、身を以つて敵にあたるといふところに效果が保證される。われらはこの戰術を人殺しの上に利用せずして、生活戰術の上に活用したいと思ふ。半島の更生運營につきて見るも、一人一家更生といつた決心と覺悟でやつたら效果的でないか。最もこの方は地味であり、一艦爆擊の方は花々しくはある。けれどもその地味にして目立たぬところに、人間活動の最も尊貴なる意義の存するところあるを知れ。

（ロ）老藏相の意氣

豫算閣議も決定を見たが、藏相との論戰は近來になく緊張の色を見せ、國民をして手に汗せしめたが、われらはその論者の內容につきては沈默するも、その兩者の眞劍緊張につきては時節柄當然の緊張とはいへ、今更の如くに感激を覺ゆるものがある。兩者共に愛國至誠一貫の强硬態度、國家のことに對する國民の態度すべてかくあるべきである。殊に藏相が八十二歲の身を以つて、明敏の頭腦、頑健の身體、夜を徹して折衝して撓まざる意氣、靑壯年者をして顏色なからしむ。時は非常時、靑壯年者なるもの老藏相の意氣について學ぶところなきか。

（ハ）日英の對立

支那の幣制改革の背後のからくりについては、諸種の說が流布せられつゝあるも、その眞相の如何は別として、英國が積極的に東亞經營に乘出して來た事實は否むべくもない。滿洲事變以來の英國の態度は、われらの決して快しとせざりしところであつたが、その消極的なりしだけ正面衝突の恐れなかりしも、リースロス氏の渡支以來の英國の對支政策は、全然積極的となり、今後も之を以て押し進むこと顯著となつて來た。この態度こそ英國の正體であり、今後における日英の對立については、國民として相當の覺悟を要し、當局者は特に用心を値す。

（ニ）電車飛降り

電車から飛降り、運轉手から『君が馬鹿な眞似をするからだ』と叱られ『貴重な五錢を出して乘つてゐるお客に何たる暴言』と騷ぎにつれ込み、運轉手君に謝まらせて得々して去りたる男がある。運轉手君の言多少過ぎたる感なしとせざるも、謝まるに及ばず。飛降りは交通道德の禁ずるところ、これを敢てして徒らに人を騷がせるは、公衆道德を解せざるの甚だしきもの『馬鹿』といはれても致し方あるまい。これを傍觀したる人士何故に運轉手のために辯護するところなかりしか。月々に繰返されつゝある交通安全デーの趣旨も斯樣に徹底せざること斯の如し、一考して可なり。

朝鮮農村の餘剩勞力消化法【一】

一等……懸賞當選論文……稻見浪一郎

朝鮮農村の餘剩勞力を最も效果的に消化せんとする方策を論ずるには、先づ何が故に現在の如く多大の餘剩勞力が存在するに到つたかと云ふ根本原因を考究する必要があるのであります。その根本原因を知つた上で、現に內地にて行はれて居る模範的なもの、或は識者が唱へる中で最も實際的なものを基礎とし、朝鮮自身に最も適應せる方策を講ずる事が必要であり、妥當であると信ずるのであります。

元來何れの國家に於ても農業と云ふ產業は、文明の利器を利用する點に於て、或は能率的な點に於て、將又勞力の運用といふ點に於て他の產業より一步遲れて居る形となつて居る事は明白な事實であります。然るに現在の我が朝鮮に於ては、割合盛んな鑛業、又最近芽を出し初め、盛んになりつゝある各種工業もありますが他にこれと申して盛んなものもなく、農業を以つて朝鮮產業の生命なりと申し度いのであります。故に之が興亡は朝鮮自體の盛衰に影響するものと云ふべく、一日早く勞力の運用宜敷を得て、それだけ能率に赴かしめ得るものと信じつゝ、各種各方面を考究した結果、この種階級に最も相應しい、簡易にして實行し易く且效果大なる方策を講じました次第であります。もとより限りある土地に對し年々人口は增加する一方でありますから必然の結果として、餘剩勞力を生ずる事は無理からぬ事でありまする。又加ふるに從來の如く全く勞力の運用と云ふ事に關して、農民自身が熱心に考へる氣持ちや頭腦や又餘裕がなかつたり、或は田舍に多い舊來の陋習と申しませうかあの傳統的惡習慣によつて努力の消化法を知らうともせず、又知らなかつた事は否めない事實でありまして、これが今日の如き澤山の餘剩勞力を生ぜしめた大なる原因となつて居るのであります。又今までは國家的に社會的に、おしい事ながら、生產指數に於て甚だ劣り過剩勞力を生じながらも、農業に從事する者は一般的に低級生活方式により、自給自足をなし、それにあまんじて居りました結果、より以上餘剩勞力を生ぜしむるに到つたのであります。

自然の原則にもとづき土地に比較して勞力多過ぎるときは人口稀薄な所へ、その餘剩勞力を移す事が最も消化力大なのであります。しかしながら餘剩勞力の消化法はそれを以つて足れりと申す事は出來得ないのであります。なんとなれば各種事情により、全部が移民する事能はず、又產業立國の見地からしても必ずや他の方法を講ずる必要があるのであります。即ち現在よりもつと生產過程を多くし、努力を加へ、農產物の增收をはかり、且より以上優良な商品とする樣努めたり、又は副產物にもつと勞力を施し、より以上立派な商品と化したり、又はそれら農民自身の努力、才能及び資本にて可能な、農業に關係せざる他の副業により出來得るだけ多くの勞力を最も效果的に使用し、以つて生產を大にし、よつてもつて國民經濟の向上をはかり、又その國の消費をみたすは勿論、輸出貿易をより以上盛んにしその國をして益々隆盛に向はしむる必要があるのであります。

當選の喜び　稻見浪一郎氏

吉報を知らせ午后府內三坂通り三三五落合鑛業事務所を尋ね稻見浪一郎氏（三七）に二等當選の祝辭を述べると『それはほんとですか』と滿面笑をたゝへてかたる

私の略歷として何も別に申上げるほどのものはありませんが鄕里茨木縣立下館商業を昭和三年の春主席で卒業、卒業と同時に昭和三年日立製作所の庶務へ同七年十一月渡鮮永中鑛山に勤め同九年十一月京城府三坂通り三三五番地の落合鑛業事務所會計主任として今日に至つて居ります試學校卒業と同時に寸暇を利用して常に勉强をと心掛けて居りまず二等當選になつたものは試驗的に提出したものですが私の勤め先の主人は法學士で常に指導を受けて居ります

おどかすない！　世界的流行病襲來說　英國醫學雜誌で發表

『將來第二の世界戰爭が起れば全世界には恐るべき流行病が猖獗を極めるだらう』といふセンセーショナルな意見が、英國の醫學雜誌ランセット最近號に發表された筆者はロンドンの醫學者ウエストン・ハースト博士で、博士は次ぎの如く述べて居る。『今度戰爭が起れば勿論第二の世界大戰となり地球の兩端に住む人々は互に接觸するだらう、その結果從來一地方に局限されて居る傳染病が全世界に亘つて流行することは想像に難くない。然し、日本とかオーストラリアとか米國中西部とか歐洲から遠離れた諸國にある眠病は大して流行せぬかも知れぬが、一應心に留めて置く必要がある。將來此の種の傳染病が我が英國にも流行しないと誰も斷言出來ないのだ。年と共に世界の交通は次第に敏速且便利となり人々は頻く旅行しつゝある。現今の不況が克服されゝばかゝる現象は一層拍車をかけられるから、この方面からも流行病の世界的となる可能性は充分にあらう』

總督府始政廿五周年記念本社事業の一——民間（現住）功勞者紙上表彰

朝鮮を育んだ人々　41

不斷の努力實を結ぶ　豊に溢れる海幸

漁村更生にひたすら精進　金漢昇氏

香ばしい淺草海苔の魅惑、江戶前の風味もその實わが半島の南の端その名も全南麗水附近の海から呼びかけて來るものが重要な位置を占めてゐる

二青　三白と全南の特產の一つに謳はれる麗水の海苔の今日の聲價の裏には、わが金漢昇さんの先覺者としての眼と力に負ふ所の多いのを忘れてはならない

金さんは明治四十三年人工養殖を計畫し突山面その他の適地海面に免許を受け生海苔養殖の試驗をしその成績に見るべきものあるので、海苔養殖傳習會や製系改良傳習會を開き、毎年適期には漁竹の購入やその他に私財を投じて漁民に給與したり貸付けたりして努力した結果、遂に現在の盛業を見るに至つたのである

農事改良方面では、大正十年當局の奬勵以前に內地各方面の先進地方を視察し、習得した新知識を舊習を頑迷に守る農民たちに吹込みそのためには多くの

私財　も犧牲にした、かくして產米增殖に實績をあげると共に、副業方面において畜牛の增殖、蠶業の奬勵を高唱宣傳した敎育方面の功も大きい

水產學校の設立をはじめとして學術講習所、改良書堂、幼稚園等の設立を主唱してそれらは悉く當局の容るるところとなつて實現した、社會事業方面にも心厚く朝鮮癩豫防協會への多額の寄附をはじめとして各方面への寄附は數へきれないほどある

金漢昇さんの公職方面の功績は、改めてこゝに紹介するまでもない

幼い　ころから漢學を修め官界を志望した金さんは明治二十九年だ年韓國の麗水郡香祝倍行鄕有司を振り出し多くの公職に歷任

大正九年には全南道會議會員、昭和七年には中樞院參議に任ぜられた、金さんの過去は殆んど公職を以て終始したといつても過言ではない【現住—麗水郡麗水邑西町】

グロスター公殿下御成婚

英帝第三皇子グロスター公殿下とアリス・スコツト姬との御婚儀は去る六日バツキンガム宮殿內に特に設けられた敎會で嚴かに擧式された（寫眞は御式後集まつた市民のために露臺に出でさせられ御挨拶遊ばされるグロスター公・同妃兩殿下）

ドン底にあへぐ村　今は喜びの村

長い間の血と汗で築きあげた　姜義淵氏

全南順天郡外西面錦城里——いまは優良模範部落として推賞されてゐるが七、八年まへまでは窮迫のドン底にあへぐ貧乏部落であつた元來が耕地少く物產も豐でないところへもつて來て、浮浪者や無賴漢が集まり、風紀は亂れ

酒　を飮む者、賭博をなす者全く救はれ難いみぢめな有樣だつた、これを見て奮起したのが姜義淵さんである

姜さんは有志を集めて昭和三年民風振興會を組織し、その旗印のもとに、この地獄に光明を齎し安居樂業を建設しようと固い決心をなした、まづ產業の改善については水稻正條植の徹底、綠肥の增加、養蠶の奬勵、叺織の奬勵等に向つて大馬力をかけその成果はめざましく揚つた

それから文盲の退治だ、昭和五年までは家庭の貧しい學童に學資を給してゐたが

最　近は府學會を開設し毎年農閑期を利用して實施したので、いまでは錦城里部落には一人の文盲者も見當らなくなつた

更に生活改善の方面では、第一に婚喪の斷行に力を注ぎ、事情已むなき者には振興會長の承認を得させるといふまでに徹底さした、色服はもちろんこの部落には發見できなくなつた、長髮者は高齢者三名だけである、冠婚葬祭費は著しく低減されたし輝しい更生部落錦城里が誕生したのである

姜さんのその寢食を忘れての聖戰は、昭和九年二月十一日、

紀　元の佳節に高松宮殿下から農村振興事業御奬勵の思召しを以て銀製花瓶を賜るといふ身に餘る光榮によつて報いられた【現住—全南順天郡外西面錦城里八四五】

新刊紹介

人生は卅から　野崎信夫著

著者は農業世界の主筆を振りだしに十五年間同誌に勤め出版業を始めたのは四十歲の春であつた、獨來孤軍奮鬪ひとり步む者の苦しみと樂しみとをつぶさに味ばつて來た著者の體驗を基礎として書いたのが本書である（一圓二十錢、東京中野大和町野崎書房）

逆流に立つ男　德永直

逆流に立つ男、女の產地、最底の組織、訪ねて來た子供の四篇を收む（五十錢、東京、京橋、銀座、金剛閣ビル文學案內社）

新ジャーナリズム

（創刊號）偉大なる日本の力を目覺せよ（藤原銀次郎）讀のない新聞（谷孫六）名記者の行衛（小松丘彥）新聞經營の秘訣（森田久雄）大朝大每兩紙爭覇戰（日吉光人）新聞飛行機の現在及び將來（羽太文夫）全日本新聞社史（二）等（三十錢、東京、大森山野宮町新ジャーナリズム社）

月刊滿洲（十一月號）

靑年學校を考へる（寺川嘉治郎）支那四川の紅赤軍戰線で拾ふ（谷萩少佐）北滿の現狀と開發（伊藤武雄）脫線露人と語る（中平亮）哈爾賓理第六課（小出一郎）山守藝事官未亡人と語る（一記者）等（三十錢、撫順東八條通月刊滿洲社）

ライ麥研究座談會　（14）

九、ライ麥普及の急務

山縣　ライ麥は人糧として、家畜飼料として、其の他利用價値が廣い、而して恒年的春窮を救ひ、飢饉を防止し、農村經濟を自力更生せしむるに重要なる農作物であるに拘らず、相當長く鮮內各地に就職し農民生活の內面を直視した私共が昨今まで、ライ麥なるものに就て全然知らなかつた、何とかして早く普及したいものですな、現今八釜しい農村自力更生の一項目には、是非共ライ麥の栽培食用のことを入れるべきですナ

丸本　それに就て、先般私は總督府を訪ひ、御承知の日下農村自力更生行脚を續けて居られる山崎延吉翁に面會し、渡邊農林局長さん、八尋さん等は臨席の上この事に就てお話した樣な次第です

野村　此の間私は、その山崎翁に淮陽郡主催の自力更生懇談會に參りました。道からは內務部長も出席し、郡內の面長及び有力者六十名程出席して、シックリした會合でしたが、其の席上でもライ麥は誠に良いものであるとの話が出まして、幸ひ川上面長は『春窮の防禦』にはライ麥位良いものはない。明年は必ず日耕（約四反步）を作らせることにする。食べ方に於ては、澁粉にして餅を作り、滓は豚の飼料に最も良い』等申して、澁粉を態々持參して供覽しました又某技術者は『本年の成績を見ても、小麥は三分作だが、ライては一石近く穫つてゐる。この地方にはライ麥の奬勵に限る』と云つた樣な提言で、居合された山崎翁御初め、海老原事務官も、內務部長もスツカリライ麥黨になられました、そして海老原事務官は『すつかりライ麥の事が腹に這入つた、北鮮開拓上是非奬勵せねばならぬ』と云はれ、非常に愉快に感じました

實際、部長さんのクライ麥考へに在る御意見の如く、政府が小麥の奬勵に力を入れてゐる如く、今少しライ麥に當局が力を入れゝば必ず恐しい勢を以て擴張するものと信じます

山縣　何とか早く普及したいものでせうか

石井　我々普通學校の農事敎育に取り入れるのも一方法かと思ひます

丸本　私は一昨年來、農學校や普通學校、農會、試驗場等、隨分と種子を送りました、又先日は京城で全鮮農業學校會議の際に供しました、新聞や農會雜誌、或は講演、試食會等、あらゆる機會を利用して普及宣傳に努めてゐる積りですが、中々思ふ樣には行きません、併し近來大分各方面に反響があるので喜んでゐます、最近最も興味を持つてゐることは總督府の笠井法務局長さんが共鳴されて、全鮮十三箇所の刑務所にライ麥を耕作し、又放免の際は種子を持つて歸農せしめると云ふ計畫を立てられ、それ等に對して、私の方から多量の種子を提供しましたが、其の結果に樂しみをかけてゐるのです

三根（平康驛長）　普及法としては、私の驛構內には廣い空地がありますが、それに蒔いて通る人に見せることも一方法かもしれません

小林　さうしてライ麥が熾んになり、大いに栽培移出することになれば、農民も鐵道も肥えるし、お陰で金融組合も好都合と云ふわけ（笑聲）

金郡守　お話は中々盡きませぬが、もう十二時近くなりましたから、明日實地御視察に讓ることゝしまして、今夜はこれで閉會することに致しませう、御苦勞樣でした

丸本　有りがたうございました

一〇、ライ麥を尋ねて

（イ）平康郡廳に於て農人に聽く

かくてライ麥普及熱の人々は、翌十一月二十六日朝郡守金顯斗氏の案內に依つて、郡役所を訪ひ、こゝで又ライ麥談が再興された

金郡守　これが本郡各地から蒐集した、ライ麥の標本です

山縣　不揃ひですナ、一升の目方は何の位ありますか

菊野　穫せたのは二百六十匁位肥えたのは三百匁位です

丸本　龍山陸軍用地で作つたものは、これより肥えて一升三百四十匁ありました

野村　私の農場では三百五十匁のものもあります。だん／＼と殖えて行きます。此の地方の最初作では先づ上出來ですナ

金郡守　この人達はライ麥栽培に熱心な篤農家です。お聽き下されば、奬勵になりますから招んで置きました

李能達　この地方では、二十年前から朝鮮酒釀造用として若干作つてゐましたが自家釀造が禁止されて、栽培をやめましたが昨年から郡守さんが奬勵なさいますので二反作つたが良く出來ました。併し食つて見ると、さう美味くない。豚の飼料にして見ると喜んで食ふ。何とか人間の食物として美味しく食べることに考へ中です。これが旨く食へればこの地方は全く凶作饑饉はなくなりませう

實業之日本　一日合併十五日　歲末倍大號

人（ひと）物（もの）金（かね）　活かし使ふ法

●ノーシンをのんだ頭の輕い朝●

活かした使ひ方スグ役に立つ全集　實業之日本社々長　增田義一
◎逆境を活かす法（高島米峰）
◎讀書を活かす法（山室宗文）
◎部下を上手に使ふ法（後藤國彥）
◎事務を上手に運ぶ法（上野陽一）
◎テーブルスピーチ活用法（早大教授 喜多壯一郎）
◎保險外交十人力活動法（第一生命 五味諫治）
◎記憶力增進の秘訣（醫學博士 諸岡存）
特輯　・紹介の仕方招待狀の書き方　・招待狀案內狀慶弔の手紙　・商店經營一寸とした思ひ付　・上手な家の借り方・造り方　・上手な旅行の仕方　・洋式宴會の作法　・日本座敷の禮式　・贈物の心得　・訪問の心得

資金三千円程度の最高能率利殖法　詳細研究
◎小額資金を活かす法（園史郎）
◎實踐ボーナス活用法（前田一）
◎間違ひのない金の借り方貸し方（上田辯護士）
◎變つた副業しらべ（寺の酒場等）
▲歲暮大賣出し新戰術　▲小店舖の二倍活用法　▲活きた宣傳名句集　▲小住宅を巧く使ふ法　▲五六坪の庭の活用法
僕の寸暇利用法　土曜日曜利用法（五十名士回答）

財界 金使ひのうまい人々（東洋モス專務 梅浦健吉）
◎知らず〳〵金の溜まる法（谷孫六）
今年は誰が一番儲けたか　軍需工業、株、米、生糸、屎尿料、レコード競馬等々
◎一職工から日本一の空氣壓縮機製作家（田村源太郎氏の苦鬪談）
◎行商人から國產ポマード界の雄（井田友平氏立志出世傳）
◎成功者には小男が多いか大男が多いか（武邊醫學博士の研究）
◎古今の英傑は何病で斃れたか（家康信玄謙信芭蕉等々）
人氣者の收入　ターキー　古川綠波　大佛次郎　米若など
特輯 變つた學校漫畫訪問　・日本俳優學校・チンドン屋音樂團　・日本浪曲學校・タイピスト學校　・國際ホテル學校・桁屋三味線學校　・安達式生花學校・花柳舞踊研究所
◎產業界に新分野を劃す理研コンツェルンの解剖（資本主義に代る機構）
◎選舉積立金法案をめぐる膳・片山兩氏の大論戰（勞資兩代表の語る所）
◎支那の幣制改革と我財界への影響（高木陸郎・高柳松一郎氏談）
◎低金利の將來と株公社債の前途（山口　）
◎景氣上昇期の新投資方針（勝田貞次）
◎大衆の株式投資は何故失敗するか
●日本郵船新社長 大谷登氏　●軍縮全權 永野大將　●永井大使
呼吸器病の早期征服法　▲神經衰弱に似た呼吸器疾患（永井博士）　▲肺結核の微熱征服法（中村博士）　▲氣管枝カタルと肺尖カタル（藤本博士）　▲肋膜炎の新治療法（矢部博士）
◎難病征服體驗（最も簡單な方法で難病を全快）
◎結核醫學療法・萬病の根源を（多田博士）
◎冷え性と寒さで痛む病氣の手當（豐田博士）
價六十錢（十五日號は發行せず）　東京京橋區　實業之日本社

ハクキンカイロ
懷　春
懷しい懷に懷く
懷め懷〆れば忽
春懷り寒懷めず
氣を懷する懷爐
保溫廿四時間　消費一日一錢　一円・一円半
類似品アリ御注意
大阪 矢沢萱商會
33

高級愛用　レコード石鹸

銘酒　朝の花　アサノハナ

內科 小兒科 レントゲン科　今村病院
院長 醫學博士 今村豐八
往診は可成午後一時迄に御申込みを願ひます
京城若草町大和町通り
電話本局(2)一八三二番（病院用）五四六五番（自宅用）
入院隨意 隔離病室

仁川府山手町三丁目
內科 小兒科　岩井病院
院長醫學博士 岩井 郎
電話一〇三五番

皇子殿下 御命名式 あすの佳き日に 奉祝の赤誠披瀝

【春川】畏くも第二皇子殿下御命名式當日の明四日邑では先づ午前十一時春川神社で奉祝式を擧行、ついで各學校生徒、一般邑民の旗行列隊が神社境内から繰出して市内を一巡し、公會堂では邑主催の官民合同奉祝會を開催、この間數十發の煙火を打揚げて奉祝の赤誠を致すことになつてゐる

惠山鎭 邑主催の下に明治會館で官民合同祝賀式を四大節に準じて擧行、式後盛大な祝宴を催す筈

茂山鄕軍の集ひ

【茂山】在郷軍人分會では過般羅南で開かれた十九師團管下鄕軍指導者講習會に今鶴分會長の代理として出席した鎌田監事の報告會を去る二十八日午後三時から普通學校で開催、報告についで松浦守備隊長の講演があつた

儀禮準則と色服着用 江原道の宣傳

【春川】邑では儀禮準則及び色服着用の趣旨宣傳のため總督府學務局團時氏（本府囑託）を招聘去る三十日午後七時から公會堂で講演會を開催、續いて一日から十日までを宣傳期間とし學校、警察、金組その他各團體、中堅人物、開東明德會員らを總動員して講話や實地調査を行ひ更に同期間中各部落の振興會總會を開催し實行事項を協議しその徹底を期してゐる

長白縣の安住地 集團移民に無償で拂下げ 將來大農村が出現

【惠山鎭】對岸長白縣内は既報の如く山林警察隊の配置、警務局員の增員、縣當局の宣撫工作等により縣内安住化と集團移民招致策が講ぜられてゐるが二十二日縣長、參事官、指導官その他關係官吏十餘名集合、集團移住適地について調査會議を行ひ更に安住地帶を實地踏査の上二十八日發表された移民候補地は左の通りで大體未墾地は無償拂下とし既墾地に對しては開墾者に縣公署から相當の費用を辨償の上何れも集團移民に無償讓渡する筈である

▲第一候補地＝長白縣大梨溝一帶、面積約五百餘町歩、收容力約二百五十戸▲第二候補地＝十三道溝後崗城一帶、面積五百町歩乃至八百町歩、收容力二百五十戸乃至三百戸▲第三候補地＝二十道溝第一終點上一帶、面積約六百町歩、收容力約五六百戸▲第四候補地＝十一道溝李家店一帶、面積約五百五十町歩、收容力二百五十戸▲第五候補地＝十三道溝奧鯉明水、面積水田約七百町歩、畑地約一千町歩、收容力約八百戸

城津の都計 本府の諮問案到着 十日頃までに答申

【城津】本府の市街地計畫令に基く城津都市計畫の諮問案は道郡を經由去る二十八日邑に廻着を見たが同計畫案は城津邑一圓並に鶴城面の一部を包容實施される筈で三日先づ鶴城面の協議會を開催、更に五日頃邑會を招集して遲くとも十日頃までには答申の豫定である

民間木材業者に指示

【新乫坡】高良營林署長はこの程民間木材業者に對し左の指示を總した

▲生産材は土場で材積測定出來得るやう集積すること▲滿洲仕向と鮮内仕向は各仕向毎に區分し搬出に便なるやう集積すること▲流下材に打入する極印記號は實物の印影を届出ること▲下請人主要人夫名其他の勞働者の募集使役に關しては營林署長の承認を受くること▲計畫書を提出すること▲前年度流下途中材ある場合は樹材種別本數材積を速に届出ること▲届出の極印を編筏輸送の上に必ず打入すること▲同一人にして民有林より伐出生産する者は國有林拂下の分と極印を區別し印影を届出ると同時に樹種形狀をも併記すること

京春間バス增發 一日六往復

【春川】京城春川間交通の鍵を握る鮮内、春川兩自動車會社では一日から京春間の定期バスを增發すると共にスピードアップして旅客に奉仕してゐる、發着時刻は左の通り

春川驛發（京城も同時刻發）＝午前八時（京城着午前十一時廿五分）▲同九時（同午後零時廿五分）▲同十一時（同二時四十五分）▲午後一時（同四時廿分）▲同三時（同六時廿五分）▲同四時（同七時廿分）

"三陟の地價吊上"は迷惑極るデマ 地元民は多大の犠牲を忍び 炭田の開發を熱望

【春川】多大の期待をかけられてゐる三陟炭田の開發は地元民の無自覺な地價吊上策によつて内地企業家の進出に支障を來したかの如く最近噂されてゐるが右につき道當局ではこれを否認して左の如く語つた

地元民の思惑による地價の吊上などは全然事實無根である、三陟炭田の開發は地元民多年の宿望であり又炭田開發と相關連して化學工業を誘致して資源の開發を計り地方繁榮を策せんとする熱意も亦極めて旺盛でこれが實現については關係地元民擧つて相當の犠牲を拂ふことも敢て辭せないといふ涙ぐましい決意をもつて努力してゐる、かゝる實情であつて用地の提供についても殆んど賣買時價は度外視して極めて廉價に應諾せんとする誠意を示してゐるのでその間内地企業家の進出を澁らせるやうな空氣は全然ない筈である折角地元民が熱中してゐる矢先にかゝる荒唐無稽の噂されるのはまことに遺憾である

營業願の手數料廢止 滿洲國の英斷

【間島】滿洲國で實施してゐる警察の營業取締は貸席飮、質屋、古物商、旅館等その種目九十餘種類にわたつてゐるが從來これ等の營業許可を得るには保證人を立て、願書に一圓二十錢の收入印紙を貼付するほか八十四錢の手數料を要する等頗る面倒であつたがこれでは王道政治の趣旨に反するといふので這般の全滿保安課長會議で手數料の廢止を決議、明春一月一日から實施することになつた、僅少の手數料廢止とはいへ民度の低い滿洲國人にとつては福音である

モヒ一齊取締り

【鎭南浦】警察署では一日拂曉を期し全市に亘つてモヒ密賣の一齊取締を行つたが平素より嚴重取締りの効あつて一名の違反者を檢擧したのみであつた

脅える移住同胞 恐ろしいのは共匪 北村課長の土産話

【咸興】警察部下四十餘度の國境冬の陣に激勵慰問の行を終つた北村咸南高等課長が語る對岸物語り

死の靜寂に入る冬の國境を護る警察官の激勵と警備打合に向つた私はかねての念願である對岸移住朝鮮人部落視察を思ひ立ち江岸から奥へ三里の對岸長白縣十三道溝中崗里の部落に向つた、鮮内から救主の役人が來るといふので約百戸五百人の滿鮮人は半案極度の不安と焦燥とにやつれてはゐるが全幅の感激を現はして迎へた、この情景に私は思はず『頼られてゐるんだ、救はねばならぬ』といふ強い責任感に思はず眼頭が熱くなつた、この部落は男二百四十人、女二百六十人で京畿道出身の鄭東海區長が部民を赤子の如く撫育してゐる一戸平均十日耕四町歩の畑に燕麥と馬鈴薯を耕作し年二百四五十圓の收益を擧げ更に運材等の副業で約百四五十圓の收入があるから極めて裕福な關心の強い部落で十二年來こゝの部落に住む老人の言によればまだ一回も肥料を施したことがないといふ肥沃な村であるそれに張學良時代の搾取制は全廢され政府との關租契約は寧ろ鮮内の小作制より有利で馬賊の脅威さへなければ天惠的な樂土である、馬賊はまだよい、その傳統的な馬賊精神から財物は頂いても婦女を犯すことをせぬが共匪の暴虐は言語道斷、全く人間性を失つた行爲を敢へてする王道樂土、五族協和の普遍も國境にはまだ威令の及ばざること甚だしい事實が生々しい哀話を織まぜて續く

春川の歳末大賣出し

【春川】商業會では一日から三十日まで歳末聯合福引大賣出しを開始したが今年は景品總額一千三百餘圓に上り一等六本（特製椅子）以下二等十二本、三等三十本、四等九十本、五等百八十本、六等三百五十本空籤なしで現金二圓買上毎に抽籤券一枚を進呈する

清津のチフス

【清津】今秋來猖獗を極めた腸チフスは一時終熄してゐたが先日來の氣候急變で又復蔓延の兆あり現患者十六名に上つてゐるので清津署衛生課ではこれが防止に懸命の努力を拂つてゐる

罐詰工場をつくり 豚の氾濫堰止め 海産物も取入れ新市場獲得 平北道の名案樹立

【新義州】平北道畜産の肝入りで生めよ殖やせよとドン／＼生産能率をあげた平北豚は今や飼養豚數六萬頭に及び農家副業の一部門として來年度の生産高は六萬頭を突破すること確實となつた、その結果平北道内には恐ろしい豚の氾濫が豫想され、早くも豚の値段が下落するといふ悲觀論を演じてゐるので道畜産課ではこの素晴らしい豚の繁殖を目標とした罐詰工場を新義州に設置しこれに水産物の目牡蠣類をとり入れて平北罐詰の鮮滿市場獲得の名案をたて目下工場設置の計畫を進めてゐる、以下高内務部長談

平北の指導だけでも今年は八千頭の生産があり平北豚の增産計畫は素晴らしい數字を示してゐる、この調子でゆくと來年は六萬四千頭の生産は確實とみられる、その結果豚の過剩を來たして市價が下落する恐れがあるのでこれを消費するため一大罐詰工場の計畫が必要となつて來た内地の商賣商事でやれば平北豚の罐詰は既に試驗濟なので手つとり早いが、出來ることなら平北地方民有志でして貰ひたい現在中山商店で新義州府の一般需要に應じてゐるが非常に實行がよい、或る農家では米より豚の方が收入が多いのでこの點豚の市價を維持するといふことは農家更生の上から見ても重大の意義をもつてゐる、勿論罐詰工場が出來れば更に一層養豚を獎勵して農家更生の一助とするとともに、工場に對しても出來るだけ安い値段で供給し平北豚の市場獲得に努めたいと考へてゐる

交通安全の作文童謠 學童から募集

【春川】既報、道警察部保安課並に自動車協會では去る二十六日から三日間道内一圓に交通安全デーを實施、交通事故絶滅を期して種々の催しを行つたが更に初等學校兒童から交通安全に關する作文、童謠を募集、優秀作品には賞品を授與することになつた

堂本課長城津視察

【城津】來北中の堂本本府商工課長は去る二十九日來城、邑内各所並に建設中のマグネサイド工場を視察、同夜は山新に於ける歡迎會に臨み三十日歸任の途についたなほ商工會では商銀支店の城津設置について陳情した

滿洲國有林 伐採の方針變更 既得權を失つて 鮮内の業者大痛手

【間島】茂山郡三長の木材業者洪鍾徹、林昌鎬兩氏は去る二十八日間島に來着翌二十九日省公署に松下總務廳長を初め各關係者を歴訪し滿洲國有林野伐採の許可方を交渉した

從來滿洲國有林は小口伐採を許可し前記二氏も安圖縣（三長の對岸）で伐採を繼續して來たが今年から滿洲國が方針を改めて集團伐採としその地域も中央部で決定することになつたので前記兩氏が伐採を許可されてゐた場所も指定地域外となり既得權を失つたため兩氏は死活問題として省公署に泣きついたものである、一方省公署でも兩氏に同情はしてゐるが現下滿洲國の方針として國有林野の木材伐出をもつて國庫收入の增加を圖つてゐるのではなく木材の自給自足を圖つてゐるので中央部における既定方針をまげることは困難であらうと見られてゐる

東拓北鮮支店 清津が有力

【清津】東拓の北鮮支店設置についてはかねて京城支店で調査中であつたが先般東拓木村金融課長佐藤理事が北鮮間島實地視察をしたことは新年度から支店設置確定を裏書するものと期待され候補地は清津が最も有力視されてゐる

咸興商議副會頭選擧

【咸興】かねて保險金詐欺の嫌疑で咸興刑務所に收容、豫審中の金錫炫氏が商議、府議を辭任したため來る十日その後任商議副會頭選擧を行ふことになつたが常議員金秀椒氏の當選確實と見られてゐる

咸興支局移轉

本社咸興支局ではかねて左記に社屋建築中のところこの程竣工、移轉致しました

咸興府中央町一丁目三十八番地 電話五〇五番

京城日報咸興支局（長）

咸南辭令（廿九日附）

任公普訓導命新上公普勤務（本道） 金世偉

同 金順德

任公普訓導命豐山公普勤務 趙道熙

同 金貞植

任公普訓導命新乫坡公普勤務

人の動き

▲伊藤三菱鑛業會社重役 廿八日茂山發東京へ▲野村同社技師 同上▲古口清津地方法院豫審判事 廿九日茂山發歸任▲今鶴茂山警察署長 廿九日管内巡視▲橋本總督府土木課技手 同上▲渡邊本府營林署務局長 技師を帶同一日水害地視察

直通貨物を繞り展開する運送戰 運賃立替への便法を中止 朝運態度を豹變

【平壤】内地平壤間直通貨物扱ひについて朝鮮運送會社では非常に緩慢な態度をとつてゐたが、今回突如として直通貨物の平壤府内配達に對し運賃立替への便法を絶對に行はぬことにした、朝運では從來直通貨物に對し寧ろ輕視してゐたもので直通貨物によつて鐵道運賃が減少するとはなく入荷が減るまい運送に影響なしといふ見透しを持つてゐたのであるが、その豫想に反し直通貨物開始以來現在までに取扱ひ數一千四百個にも及んだので荷主に對し威嚇的態度を示したもので荷主側にも相當衝動を與へてゐる朝運對個人會社との運賃戰は次第に表面化して來ることは明らかで解氷期を待つていよ／＼白熱化するものと見られる

府電死守の持論 瓦解を豫想される 新情勢に順應の一派擡頭 平壤府會に新分野展開か

【平壤】先般來鮮した井上遞信局長と府會有志の會見席上、本府の電力統制上府電の火力自家發電は認められぬと言明されて以來、火力自力發電を絶對に支持してゐた府會にも動搖の色見え、情勢に順應すべしとの意見續出し、この際送電會社からの直接買電も認可されぬとせば西鮮電氣よりの買電料金引下げが殘された問題であるとなし、府民のため鋒先を一轉西電との引下げ運動に邁進せよと論ずる一派も現れ今や府電死守の傳統的主張は新時代の前に影薄くなり、今月初旬開かるべき府會における府議の動向が注視の的となつて來たが、結局泣く子も地頭にかなはぬ例にもれず強硬論者も轉向を餘儀なくされるものとみられ甲論乙駁の大論議から府電當事經營への急展開期が招來されるであらう

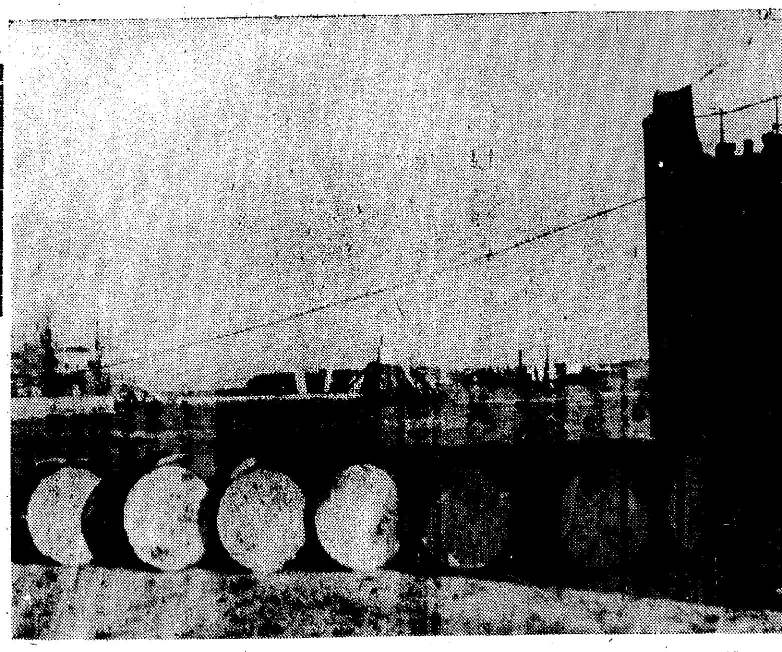

冬陽淡し 鎭南浦スケッチ

咸興聯隊の新兵さん 十日興南上陸

【咸興】二期入營制度廢止により來る十日の咸興聯隊入營兵は例年の約二倍半に當る一千百四十餘名が興南上陸同日入營することになつた

三長守備隊除隊兵

【茂山】三長守備隊今期除隊兵〇〇名は四日朝茂山を出發、羅南を經て郷里へ向ふことになつた

氣の毒な間島農民 省公署當局救濟に奔走

【間島】省公署下也田營（延吉から十餘里）及び張家營（延吉から十四里）の集團部落に住居する間島協助會員約四百餘名は本秋九月の降雹に加へて野猪の被害を受け、農作物の收穫は殆んど皆無で餓死に瀕してゐる有樣なので省公署行政科ではこれが救濟策の一つとして先づ職員から古着その他の寄附を集めて救地へ急送すべく、目下奔走中である

運材懇談會

【城津】茂山營林署城津木材販賣所では去る卅日綏道關係者運送業者並に木材業者を同所に招き惠山、白巖兩線の結氷期間中における運材に遺憾なきやう、且取引上の諸問題について種々懇談した

國境稅關ならでは見られぬ珍妙擧式 垂木も下る丑滿時 前代未聞の落成式 招待狀には特別の註つき 通行人も引入れ乾杯して戴く自祝宴

【新義州】新義州稅關では工費三千圓を投じて工事中であつた鴨綠江橋側出張所の廳舍が竣工したので、二日午前二時關係者を招待して潮□課長の下に落成の自祝宴を催すことになつたが、時間がなにしろ午前二時といふ草木も眠る眞夜中なので、こんな落成式は初めてだと、早くも國境の話題となつてゐる、從つて關係者への招待狀も『特に午前二時にお眠をとめられたし』とわざ／＼註がついてゐる、理由は日中通行者の通關事務多忙のため到底式が擧げられぬのと眞夜中の橋側通關狀況を實際に見てもらはふといふ野心、こんなわけで招待する人も稅關、警察官出張所の人々で、午前二時の落成式に通りかゝつた幸運の人々はみんなお招きしてうどんとスルメでともに乾杯して戴くといふ前代未聞の落成式である

惠山營林署に怪盜

【惠山鎭】去る二十九日午前二時頃營林署に曲者が侵入し、事務室の物資部の書箱に入れてあつた現金百三十餘圓並に書類在中の手提金庫一個を竊取した事件あり警察署では事務室内リノリユームの上に遺された地下足袋の足跡を手がかりに當夜の宿直員並に夜勤者等を證人として犯人搜査中

六萬圓請求の金鑛事件 原告の主張通らず 結局外人に勝名乘

京城府水下町金潤秀、平壤府新陽里卞東均、同松店里鄭世□の三人は仁川府山手町英國人ウヰリアム・マツクコネル氏を相手取り同人らが所有してゐた黃海道遂安郡水口面易洞金鑛會社の株券變換に不正ありとし平壤地方法院に訴訟を提起、係爭中、去る五月廿四日原告側の利益分配請求は不當と認め棄却の判決を下したため更に平壤覆審法院に控訴を申立てたが去る廿四日原告側の控訴を取下げマツクコネル氏の勝訴と判決確定した事件は原、被告共同出資の同鑛山が組合から株式組織に改める際、株券の實如に不當なものありとし六萬五千百五十六圓九十五錢の利益金を分配すべしと主張したのであるが、結局法廷でマ氏の主張を正當と認めて棄却されたもので、ゴールドラッシュ時代にふさはしい二年越しの裁判も之で納まつたわけである

會寧の火事

【會寧】去る二十九日午前三時半頃邑内二洞の天主教會所有家屋から發火し同家屋一棟を全燒して鎭火した、同家屋には天主教で用ひる家具材料を入れてあつたがこれを乾燥させるため温突の焚過ぎから發火したもので損害は約二百五十圓

江界の牛市分置 邑會で承認

【江界】既報牛市場の分設について東部住民約三百名は邑に連署陳情すると同時に東部福興契から設備費として三百圓、住民有志の寄附金千餘圓の中から五百五十圓で敷地千三百坪を買收し建物その他設備に八百圓を準備、認可を待つてゐるが、邑ではこれについて廿八日午前十時から邑會を開き同案を激論したところ、不衛生な牛市を二ヶ所も分ける必要はないとの議論出で一時紛糾したが休會を宣してその間に懇談を重ね兎も角一致で分市を承認した

高血壓・腦溢病 神經痛・喘息 病の根となる濁つた血液を淨化せば治る 中風

今津佛理博新發見・淨化劑の好成績

肩こり頭重耳鳴り、目まひ動悸ぜん息、便秘不眠 痛み 神經衰弱、はれ高血壓シビレ、動脈硬化、舌もつれ 半身不隨 等は血液が濁つて循環が悪い爲起るので血液を淨化せねば治らない し、その服用と病原に適した養生を敎へて前記の病氣を無くし 全國各地から依頼し來る多數の難病者を喜ばしてゐる

恢復の喜び ▼遠方は書面で懇切に回答し眞藥分讓さる。今津研究所に遠慮なく行き速に全快を計られよ！

三國本町 大阪實驗所

佐賀市 川副町

黒燒 肺・肋膜 尖・胃腸病

高知市金子橋一七 小松黒燒本家

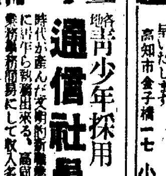
青少年採用 通信社員募集

大阪市西區靱南北 天詳館通信社

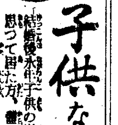
福音！ 子供ない奥樣へ

奈良縣生駒町小田 淺井園

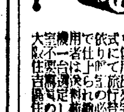
富士寫眞機 無代進呈

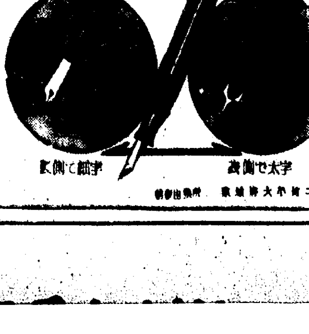
新發賣 セーラー萬年筆 兩面書 ¥4.00

一本で細字と太字と書ける ペンの裏みだけで書ける 一生に一本を保證する

蝦橋のオゾンパイプ

忠北道會官選議員 崔東善氏の呼聲が高い

【清州】忠北道會官選議員は關寅燮氏の死亡で二名の缺員を生じ既に二ケ月餘になるが道當局では人選難に陷つてゐる模樣であるが最近、現清州邑會議員、崔東善氏が斷然有力な候補者として話題に上つた同氏は本年三十四歲、清州邑會議員としては常に中堅層の一人として活躍する朝鮮人議員中唯一人の鬪士で邑內に堅固な地盤を有し次期道議選擧戰にはいづれ擔ぎ出される人物として衆望を集めてゐる新進で現に邑會議員の外、清州郡農議員、清州金組幹事、第一普校學務委員、清州明倫會々計、清水町區長、警察官許議員等公職を荷ひ公共事業にも率先盡力しており斯る新進氣鋭の人物を拔擢して道政に參與せしめ道會に生氣を注入すべしと人氣を呼んでゐる

藝妓の稅金引下げ 大邱では明年から一割減稅

【大邱】大邱府では紅燈綠酒に泣き暮れる藝妓と妓生の稅金負擔を輕減すべく本年度は等級を廢して月收入の等級稅を實施してゐるが明年度から更に減稅方針を採る方針で現在の稅率に各等一割の減稅を見る模樣である。因に現在の稅金は一ケ月百圓以上の成績のものは四圓を一等とし百圓以下のものは二等三等四等と等級を付し二圓四十錢から八十錢迄となつてゐる

固城郡廳舍上棟式

【固城】郡廳新廳舍の上棟式は去る二十八日午後四時から官民多數參列の下に擧行、引續き當土屋で張宴

強力犯係りを强化 腕利きを總動員
府民とガッチリ組んで鐵壁の布陣 仁川署非常編成
歲末の不安防遏陣

【仁川】人々の眼に血が走る歲末が近づいた—師走の混亂は犯罪發生の絕好のチャンスだ、ソコラに惡玉連が〃おいらの書入れどきだ〃と許り油斷を狙つて蠢動してゐるかも知れません、薄氣味惡い笑ひをもらしてゐるかも知れませんぞ！油斷大敵

◇……仁川署では一日午後六時から約四時間に亘り出張中の東海林保安主任を除き熊崎署長、岡田警務、小宮高等、代田司法、洪衛生の各主任が署長室に集まり新舊年末、年始の特別警戒計畫について愼重協議、八萬府民が安心して年末年始を送り迎へできるやうに〃仁川署の名聲に賭けて〃水も洩らさぬ鐵壁の陣を固めることになつた

◇……即ち例年の通り特別警戒を三段にわけ來る十日から三十一日までを年末警戒、引續き一月一日から五日までを年始警戒、疲勞を休める間もなく舊年末警戒を一月十四日から二十八日まで實施するが、これにさきだち近く府內の銀行會社、金融組合などに盜難豫防方法を例記した「防犯虎の卷」を配付、また七日頃各方面の奧さんや、女中さんなどを警察署に招き熊崎署長が座長になつて犯罪防止座談會を開き家庭を護る人々の自覺を促し、こゝに警察と府民が手を繫いで縱橫に警戒網を張る

◇……十二月廿七日から三十一日の五日間は强力犯係を强化、鮮銀、殖銀、貯銀、商銀、十八銀、金組、郵便局などの雜沓する金融機關には腕利きの正服警官を配置、ギャングや强盜の狙ひに眼を光らせ、殊に歲年末は駐在所のない南洞面、朱安面など市のたつたところには本署から警察官を出張せしめ、市場歸りを狙ふ强・竊盜犯人の警戒にあたる、この外至れり盡せりの徹細な計畫が樹てられてゐる、これでも惡玉連は仁川に近づかうと云ふのか？

四月就任以來、强盜殺人事件など一件もなく仁川は極めて平和である、これと云ふのも民衆の自覺と署員の努力によるものと思ふ、特別警戒を開始するにあたり一層民衆の理解と自覺を望み、無事平穩な年末年始を送りたいと思ふ（寫眞は中央眼鏡の熊崎署長、その右隣岡田警務、代田司法、洪衛生、左端小宮高等の各主任）

野積籾の山—農村スケッチ

慶南の警戒

【釜山】押し詰まつてきた歲晩に際して慶南警察部では例年の如く十日から年末の特別警戒を實施することに決定し道內各警察署へ通達したが警戒期間を三期に區分し犯罪防止の徹底を期してゐる

荷役附帶費縺れ 結局荷主がお客だけに强味 特契締結で解決

【群山】港に於ける移出米の荷役附帶費支拂方法に關する荷主と荷役業者の對立紛糾は元拂制を極力固持する荷主側からも委員を選び從來の如く到着拂制の持續を希望する鮮業者と數回に亘り懇談し妥協點の發見に努力した結果商賣上自働輸車の緊密なる關係にあるものが斯る問題について對立抗爭するが如きは群山港勢の大局にも重大な影響を及ぼす憂ひもあり、對外的にも面白からず德義を重んじ感情を拔き適に解決善處すべきであると意見一致し去る一日正午から米穀商組合會議室に於て行はれた最後的懇談で兩者何れも主張を互讓し和衷提携し荷主の主張を忖度して特契を結ぶことにして和解成立した模樣である

詐欺竊盜漢 懲役六ケ月

【清州】報恩郡三升面松竹里生れ住所不定無職、金正○（二七）は前報恩郡炭釜面林閑里居住鄭○吉と共謀の上本年八月三日午後七時林閑里金○○方で大豆四斗五升を竊取、九月七日同郡山外面長甲里崔龍總に共同で雜貨商を經營しようと言ひ七十三圓を騙取、同月二十三日には同郡懷北面雙岩里李○根から同樣手段で二十二圓を騙取した他各地で轉々として旅館の宿料を踏み倒してみたが就捕、去る二十日午前十時、清州法院支廳法廷で宮內裁判長から懲役六ケ月の判決を言渡された

朝鮮瓦電値下げ 電燈料も動力料金も共に 思ひ切つた値下げを斷行 一日に遡つて實施

【釜山】朝鮮瓦電會社の電氣料金改訂は十二月一日にさかのぼつて實施されるが今井田政務總監が目下豫算その他の重要政務打合のため東上中であり從つて改訂料金の決定は本月中旬になる見込みであるが電燈料も電動力料金も相當思ひ切つた値下げを斷行するものと見られ府內大小工業者側より多大の期待をもつて注目されてゐる

釜山南港 第三期埋築ちかく起工

【釜山】釜山南港の埋築工事は引續き第一、二期工事の延長たる第三期埋立を實現するため埋築會社の池田佐忠氏が各關係方面に奔走中であつたが近々第三期埋立の起工式をあげるまでになつた

家庭用藥草栽培 忠北で奬勵

【清州】忠北道衞生課では藥草栽培を奬勵し實績をあげてゐるが來春からは家庭用として藥草栽培を奬勵することになり藥劑、草部へ下附等に服用する四、五種の藥効なる藥草調合法を印刷したパンフレットを一般に配付して各自必要な種類を選擇栽培させる

甘黨に痛棒 菓子を値上げ

【清州】砂糖と小麥粉の騰貴に伴ひ清州菓子商組合では從來、生菓子一個二錢であつたものを一日から二割五分即ち五厘の値上げを斷行した、從つて他の菓子類もこれに追隨して値上げとなるべく甘黨には痛棒である

安東に酒造會社 市民代表が增設を陳情

【大邱】安東有志林田重男氏道會議員金晃涉氏等は三十日大邱稅務監督局を訪問、安東市民會の決議に基くものとし同地邑內に朝鮮酒釀造會社增設を要望陳情するところあつた

安東には慶安釀造社があつて經營方針も仲々健實であり酒質もよいが現在會社では濁酒一斗につき一圓八十錢といふ道內でも一等安い値段で販賣してゐるこれに競爭でも出來れば壞るものでない、陳情の趣旨は一應參考にして置く積りである

釜山の卸賣市場 先月の賣上げ卅一萬圓突破 今月は五十萬圓豫想

【釜山】本年六月に開設されて以來經營の成績を注目されてゐた釜山府營の中央卸賣市場は漸次業績の關係の順調な好成績を示し十一月中の賣上げ三十一萬圓を突破し鮮魚廿五萬七千三百圓、青果五萬七千二百圓の內譯であるが十月以降に於ける鮮魚の奧地取引は非常な活氣を呈し滿洲輸出の旺盛を謳つてゐるが正月を控へた十二月營業は少くとも五十萬圓に達するものと見込まれてゐる

慶南愛婦 國境慰問 音樂會開催 現金を送る

【釜山】國境警備の警察官慰問のため愛婦慶南支部では慰問袋五千個を募集する代りに今度は慰問金を送ることに內定し幹部會で協議中であるが音樂會を開いて入場料を寄附することになる模樣である

仁川積出し米 二十五萬八千石 籾檢査で白米は減じたが米も大豆も大增加

【仁川】十一月中仁川港から輸移出した米の數量は合計二十五萬八千十五石で前年同期に比較すると六千餘石の增加となつてゐる、內譯を見ると白米は一萬六千百十二石を減少してゐるが玄米は二萬一千七百十一石の激增となつてゐる而してこれが原因は奧地に玄米の調製者が續出した事と開港地の精米工場は檢査籾以外は購入出來ないため原料の買付難により生產能率を減少した反映と見られてゐる一方大豆は四萬五千二百八十一石を移出……前年より二萬二千四百六十石の增加である、これは例年に比し相場が著しく高いので農家が賣急いだ結果と觀られてゐる十月中の移出米高と前年同期の比較及び一月以降の累計を示すと次の通りである

十月中移出高（單位石）

	本年十一月	前年同期
玄米	一九、九七〇	[illegible]
精米	一三六、〇五五	一四三、一〇七
大豆	四三、六六一	二一、八二三

一月以降十一月迄累計

	本年度	前年度
玄米	四九九、五三二	四七一、四四〇
精米	八六六、〇二一	一、一三三、六四一
大豆	二六八、六六一	二九七、六[illegible]

竊盜詐欺男 懲役六ケ月

【清州】既報—竊盜詐欺の常習者忠南論山郡豆磨面豆溪里生れ住所不定無職、林王基（三七）にかゝる竊盜事件第二回公判は三十日午前十時から清州法院支廳法廷で宮內裁判長係、齋藤檢事立會の上開廷、宮內裁判長より求刑通り懲役六ケ月を言渡した

大邱署の乞食狩り

【大邱】大邱署では年末警戒の前奏曲として街の淨化を圖るべく三十日早朝府內各派出所員を總動員して一齊に乞食狩を斷行し約四十名の乞食群を檢擧、被食振法によつて乞食根性を根治しそれぞれ本籍地に追放すべく同署留置場裏庭に整留することになつたがこれで嚴にレプラ群の一掃を終つた後にこれ等乞食群を掃蕩すれば年末の街上は一層淨化されるものと期待してゐる

廿師團除隊兵 釜山通過內地へ

【釜山】第廿師團管下及び在滿部隊の除隊兵は卅日と一日の兩日にわたり左記順序で釜山通過內地へ向け出發した

▲騎兵廿八聯隊一一八名、砲兵廿六聯隊三五〇名、工兵三十大隊一三三名、合計六〇一名三十日夜八時三十分聯絡船で內地へ
▲馬山重砲大隊二三五名、同朝連絡船で
▲在滿飛行六聯隊九一名、同高射砲隊七〇名、一日午前十一時半連絡船で內地へ

大邱稅監管內 徵稅好成績 納稅觀念の徹底と—農村景氣の反映

【大邱】十一月末日を以て納期とする大邱稅監局管內の第三期所得稅並に營業稅の徵收成績は非常に良好で金泉、金海の如きは二十九日までに完納その他の各署も大體三十日までには完納される見込みである、これは一般納稅者の納稅思想普及向上と農村景氣の好轉による喜ばしい現象である

仁川貿易館新設 穀檢支所を無償で讓受け改裝 貿易史を一堂に業者の指針に 愈々面目整ふ港都

【仁川】府では兼てから商工獎勵館設置の一案をねつてゐたが、港町にある穀物檢査所仁川支所が近く新築館舍に移轉するのでこれを機に館舍の一切を無償讓り受けを講ひ一部改裝の上仁川府立貿易館にすべく府當局から同支所並に京畿道に非公式交涉を進めてゐるが、仁川の商工業界の指標ともなるべき商品陳列所式のものがいまだないことは一般からも遺憾とされてをり府當局は愈々肚を決め右支所を貿易館に活用すべく京畿道に正式交涉をなす筈である、實現の曉は一般商品陳列所とは多少趣きを異にし、仁川港貿易史を一堂に總括し業者の指針となし、各種貿易の相談に應じかつ單に仁川のみの利用とせず、朝鮮の貿易館としての使命を持たせその上港都、仁川の特色を多分に盛ることゝならう

忠北の農振强化 更生部落へ技術員を動員 新生面開拓に乘出す

【清州】忠北道では農家更生指導部落における指導の强化を精神的方面に置くと共に外形的方面に指導に主力を注いでゐるが近く道產業技術員を總動員して未だ運動の徹底してない指導部落を選定の上、更生部落として指導することになつたがこれは忠北としては劃期的計畫で終了後には各技術員の實地指導の結果を綜合して農家更生指導方針に新生面を拓くに至るものと期待されてゐる

櫻座の移轉 本定り

【清州】劇場櫻座の移轉改築敷地が清州法院支廳と道路を挾んで數間の距離を保つに過ぎず有罪宣告間の威信上面白くないと非難があるが劇場の使用は主として夜間であり、劇場改築期成會と法院側との間には了解がなつてゐるので櫻座は豫定地に移轉確定した

儀禮準則 巡廻講演 忠北が色服奬勵を兼ね

【清州】忠北道では儀禮準則發布一周年を迎へこれが徹底を圖るため左の四名を講師に囑託して四ケ郡內を巡廻せしめ儀禮準則の趣旨普及、色服着用の徹底に拍車をかけることになつた

▲趙東煥氏（鎭川郡選出道議）二日から十六日まで槐山郡內
▲鄭淳那氏（清州郡北二面長）七日から十九日まで永同郡內
▲李昇應氏（永同郡黃澗面長）十五日から二十五日まで沃川郡內
▲尹○氏　期日未定陰城郡內

忠北邑面吏員講習終了

【清州】十一月十一日から道會議室で開いた邑面吏員講習會（講習生五十一名）は二十日で終了同日午前十一時金丸事以下道幹部列席裡に終業證書授與式を擧行した

廿師團長忠北巡視

【清州】三宅第二十師團長は忠北道內巡視、召集事務視閱のため黑田、熊谷兩少佐を帶同し三日午後一時四十分大邱から清州着、清州館に一泊、翌四日午前九時から正午まで道廳で、軍事事務、閱總談、五日午後三時半鐵嶺城の豫定

おめでた

【釜山】釜山の富豪迫間房太郞氏四男武雄氏は今回良縁あつて福坂安之氏五女喜子孃と婚約が整ひ去月九日大阪で結婚式を擧げたが二日午後五時卅分官民有志を鐵道會館に招して披露宴を催した

農振打合せ

【昌原】昌原郡では來る十二月四日管內各面振興係を招集、郡廳會議室で農村振興打合會を開く

◇【固城】農村振興運動は着々實績を納めてゐるが來る十二月十九日午前九時から固城郡廳で委員の打合會を開く

◇【密陽】郡では五日午前十一時から郡會議室で郡農村振興委員懇談會を開催

皇子樣御命名の御日 旗と提灯の行進
半島全土を包む慶祝の一色 各地の奉祝プラン

仁川 皇子御命名奉祝を擧ぐ府主催の奉祝プランは、二十九日府會議室で永井府尹をはじめ各官公署代表、各團體を網羅協議打合せの結果、御命名式當日の四日午前十時から仁川神社大前で奉祝祭を擧行、正午から公會堂に官民合同祝賀會（會費一圓）を催し、府內各公私立初等學校、幼稚園、女學生約六千名の旗行列は正午頃から仁川神社を出發、市中を練り午後一時府廳前に集合萬歲を三唱、なほ夜は各團體奉祝提灯を掲げ午後七時仁川神社を出發全市を火の海に化せしめ午後九時府廳前に集合萬歲三唱解散、この日一日を慶びの一色に塗り潰す

大邱 第二皇子殿下御命名奉祝行事に關し大邱府では廿日府尹室で協議の結果御命名式の當日午前十時大邱神社參拜、府內各學校の旗行列、正午公會堂で府民大祝賀會、花バス運轉等、終日花火を打揚げて全府民をあげて奉祝する

清州 第二皇子殿下の御命名式當日たる四日、清州邑では午前十時から清州神社で御命名奉祝祭を擧行、正午から公會堂で官民合同の祝賀會を催す、なほ奉祝祭開始から祝賀會終了まで十發の奉祝煙火を打揚げることになつた

固城 第二皇子殿下の御命名を祝ぐ固城郡民は御命名式當日奉祝行事を催すが、邑では當日午前十時から南山神社で奉祝祭を擧行、終つて奉祝旗行列で街を練り、十一時から普通學校で大祝賀會を催すことになつた

統營 第二皇子殿下御命名式當日邑では午前七時半から統營神社で奉祝祭を擧行同十時半から初等校兒童の旗行列、午後六時半から奉祝提灯行列を行ふ事になつた

釜山放送局 慶南道內を四區劃單位に—詳細な天氣豫報

【釜山】釜山放送局では一日から全鮮放送に新しい試みとして慶南道內を中心として全體を四區にわかち南山方面海岸地方、釜山地方、釜南地方の海岸地帶と山間部にわたる四區劃を單位に詳細なる放送をして農山漁村に徹底した天氣豫報を耳から入れることになつた、この新しい放送は地方放送局としては初めてゞある

御歳暮に

お贈物は斷然！どりこの

各方面で利用され大好評！

▲萬人向の美味 老人、子供さん、御婦人 下戸も上戸も大喜び 一家團欒のお飲物です

▲値段も頃合 お贈物としては失禮にもならず丁度よい値頃です

▲變質しない いつまでおいても惡くならず、變質しません

▲至極重寶 お湯に薄めれば溫いお飲物が即座に出來る。來客の接待、子供のお八つに、運動、勉强のお飲物に…

▲丈夫になる 主成分は人體に必要な、葡萄糖、果糖、アミノ酸ですから飲めば飲む程丈夫になります

新裝・美麗四色刷

贈答用化粧函御利用下さい

お求めの店で「贈物にするから」と仰言つて頂けば、美しい贈答用化粧函（二本入）に入れて差上げます

內容からいつても、外觀からいつても「どりこの」は最も近代的なお贈物と折紙がつけられます

尊賣特許の滋養料

全國有名藥店食料品店にあり

どりこの

東京・小石川

大日本雄辯會講談社商事部

D249

歳暮 御進物に

美味滋養・品質第一

蜂ブドー酒

レッテル二枚で大景品

健康と福運の二重のよろこびを贈る

一本も 空籤なし

等	景品	
1等	金四十圓也 割引勸業債券 (一等三千圓割増金付廿圓券二枚)	
	眞珠入プラチナ指輪	一個
	四方桐三重箪笥	一棹
	小型活動寫眞機 (ポニー撮影機及び映寫機)	一臺
2等	十八金帯止金具	一個
	縞御召	一反
	上等二枚續き毛布	一枚
	用箪笥	一棹
3等	手提金庫	一個
	旅行用化粧道具	一組
	御召銘仙	一反
	男子用上等絹張洋傘	一本
4等	高級萬年筆	一本
	皮製婦人草履	一足
	新銘仙座蒲團地	五客分
	ベリーセット	一組
5等	本皮製名刺入	一個
等外	金書入歯ブラシ (正規の應募者へ洩れなく進呈)	一本

●各等共お好みの一品進呈●

整腸・榮養・乳酸飲料

レッキス

規定……

蜂ブドー酒の包紙のレッテル又はレッキス(大壜)の黄色い包紙のレッテルの部分を切抜き二枚を以て一口とし、各裏面に住所氏名及び此新聞名をハッキリ御記入の上、封書(四匁毎に三錢切手貼付)にて左記へお送り下さい。抽籤に依り當籤者へ景品を進呈致します。

●抽籤方法 一口毎に抽籤券一枚進呈 一千口一組 當籤番號各組共通 通信社員立會嚴正抽籤

●締切 昭和十一年二月五日限り

●當籤發表 昭和十一年二月廿五日前後

●レッテル送り先 東京市日本橋區室町二丁目 近藤利兵衛商店 宣傳部

10—83

●頭痛にノーシン! 効果は期待以上! しかも胃腸をこわさぬ理想的頭痛藥●

BAYER

ADALIN

アダリン錠

理想的催眠鎭靜剤

覺醒後の爽快は

理想的催眠鎭靜剤アダリンに依つて完し

アダリンの卓越せる長所は催眠鎭靜作用の頗る迅速顯著なるに拘らず全然無害、不快副作用を缺如せることなり。從つて翌朝覺醒後の氣分爽快なること、頭內朦朧、頭重、若しくは倦怠等を催すことなきは同種製劑中の白眉たり。

神經衰弱、不眠症、心悸亢進症、就眠困難、精神亢奮、不安焦燥、ヒステリー、船車暈豫防等

【包裝】(〇・一)一〇錠入、三〇錠入。

獨逸バイエル製

説明書進呈 各地藥店に販賣

»Bayer«

バイエル藥品合名會社

神戸局郵便私書函一〇七番

AD.227

京城府西小門

田中丸病院

普通病室及隔離病室ノ設備有り

電話光化門(3)一八八五番 二三八六番

ガラスヤ ミタマサ

京城本町 三田政

京城 金銀地金 分析所 買入所 杉山商會

高價買入 杉山商會

室料改正廣告

當ホテルは交通の便と共に御客様本意室料制度の營業方針に改正しました何卒御投宿の程御願申上げます

御室料 一圓五十錢より四圓迄(和洋室) 各室御一人増毎に五割増 (自午前六時至午後五時は各室料の半額)

御食事は食堂にて 朝食五拾錢晝夕食壹圓均一 女中サービス料御計算高の一割

奉天驛前(地方事務所隣)電話長四七二八番

昭和ホテル

朝鮮郵船出帆

△印ハ船客御斷リ

●北鮮新造船 新京丸、重噸三、五六八噸 定員一等十二名、二等四十二名 三等百二十八名

雄基 三ノ日 午前六時發

羅津 三ノ日 午前八時着

羅津 三ノ日 午前九時發

清津 三ノ日 午後二時着

清津 三ノ日 午後五時發

新潟 七ノ日 午前十一時着

新潟 九ノ日 午前八時發

清津 九ノ日 午後二時着

羅津 九ノ日 午後五時着

雄基 九ノ日 午後七時着

北鮮横濱直行 東京・阪神・關門コース

△太海丸 羅津十一月六日 雄基十日 清津十一日

北鮮東京行 釜山・關門・大阪・名古屋・清水・横濱寄港

△佐賀丸 雄基九日 清津十日 元山十二日 關門—名古屋—清水—横濱

○急行船 清水寄港

盛京丸 雄基六日 清津七日 元山十日 關門・大阪・名古屋・清水・横濱寄港

西鮮東京行

△咸鏡丸 新義州五日 鎭南浦一日 仁川二日

△江原丸 新義州 日 鎭南浦一日 仁川二日 關門

北鮮名古屋行 鎭南浦十八日 仁川十日 釜山—博多—關門

○陸軍運輸部御用船

立神丸 雄基三日 清津四日 元山六日 釜山—博多—關門—神戸寄港

北鮮大阪行 金剛山丸 雄基廿日 清津廿二日 元山廿四日

清津丸 雄基廿七日 清津廿八日 元山一日

西鮮大阪行

○南部線 漢城丸 釜山—關門—神戸寄港

漢江丸 仁川 日 群山 日 木浦 日

○北部線 慶州丸 仁川九日 群山十日 木浦十二日 博多直行—神戸寄港

新義州 漢城丸 鎭南浦一日 仁川三日

新義州 日 鎭南浦十日 仁川十日

慶安丸 雄基二日 清津三日 元山七日 釜山—博多—長崎寄港

鎭江丸 鹿兒島、三角行

○博多直行船 櫻島丸 仁川 日 群山 日 木浦 日 長崎寄港

平安丸 大連四日 仁川七日

西鮮清津行 平安丸 仁川 日 鎭南浦 日 釜山 日

北鮮上海、青島行 清津 日 釜山 日

上海行 青島延長—群山—木浦

平安丸 仁川三日 鎭南浦二日 釜山五日

青島行 安東—芝罘—大連寄港

會寧丸 仁川九日 鎭南浦十二日

大連行 櫻島丸 仁川六日 鎭南浦二日

大連丸 仁川七日 鎭南浦 日

浦潮行 金剛山丸 元山三日 清津六日 雄基七日

△乘船賃金低廉船中食事付

△右ノ外臨時臨時船ヲ配船シ船腹ノ潤澤ヲ取計ヒ居リマス

日本郵船定期出帆

歐州行 照國丸 神戸 横濱 門司 十二月十四日 十二月二十九日

桑港行 秩父丸 横濱 神戸 十二月十三日 十二月十五日

濠洲行 熱田丸 神戸 長崎 十二月二十六日 十二月二十三日

京城南大門通リ五ノ一

鮮郵船株式會社

代表電話本局(2)四一九五番

仁川出張所 電話長一三四番 海岸町

釜山支店 大橋通

元山支店

北鮮出張所 清津府北星町 電話長三五一番

京城代理店 朝鮮運送會社 電話本局五一一一番

鎭南浦代理店 朝鮮商工會社

群山代理店 朝鮮運送會社

木浦代理店 群山海運會社

釜山代理店 大池回漕店

元山代理店 朝鮮運送會社

大阪商船定期出帆

北鮮門司阪神急行

○內鮮連絡優秀客船

新造船 大同丸 洛東丸 就航

雄基 前十時發 門司 翌々日前十時着

清津 前十時發 十二月五日

大同丸 十一月十六日

洛東丸 十一月二十日

大同丸 十一月二十三日

洛東丸 十一月二十六日

大同丸 十二月九日

北鮮臺灣直行 慶運丸 清津、雄基、城津、興南 博多、長崎、鹿兒島、基隆、高雄行

大連內地直行 日滿連絡毎日發 朝鮮、滿洲主要驛ニ於テ船車連絡

大連發午前十時 門司着早朝 神戸著

十二月八日 十二月十一日 十二月十三日

十二月十日 十二月十二日 十二月十四日

吉林丸 うらる丸 扶桑丸 はるびん丸 あめりか丸 とかる丸 しやむ丸

門司基隆直行 毎五日目發

高千穂丸 蓬萊丸 瑞穂丸 門司發正午

十二月十九日 十二月十五日 十二月十一日

(基隆着翌々日午後一時)

門司より神戸行大型船便多數あり

詳細は左記御問合せ下さい (案內書進呈)

東京火災ビル四階 京城府南大門通三丁目一〇六

大阪商船株式會社

京城出張所

電話本局長一〇三〇番

鮮內代理店・案內所

清津 雄基 羅津 國際運輸會社

仁川 慶田組

釜山 杉山商店

ジヤパン・ツーリスト・ビユーロー 案內所 京城三中井、安東大和旅館

大阪商船仁川出帆

●阪神行(船客御斷)

十二月二日 第三大寶丸 群山寄港

十二月五日 平龍丸 群山、尾道

十二月六日 第六小野丸 海外寄港

十二月八日 第一大寶丸 群山寄港

十二月十二日 泰仁丸 群山寄港

●名古屋、京濱行

十二月七日 興丸

●鎭南浦、安東行

十二月七日 青山丸

十二月七日 關東丸

●海州行

十二月六日 第六小野丸

十二月七日 關東丸

內地各港及臺灣、北海道、支那、南洋、南北米、阿弗利加、歐州、濠州、等各地行接續通シ貨物取扱致候

大阪商船株式會社仁川代理店

株式會社 慶田組

四二番・二一一番(出荷)

七二番・九八四番(入荷)

二一〇番(宿直)

二一八番(鮮)

嶋谷汽船出帆

日本海丸 十二月七日

明石丸 十二月十五日

×朝海丸 十二月廿三日

×天海丸 十二月廿九日

仁川出帆代理店日鮮海運株式會社 電話五〇番

裏日本、北海道、樺太行(各地急行)

×印ハ樺太行(三等七圓)

大連直行(三等七圓)

鎭南浦出帆 代理店日鮮海運出張所 電話五三九番

日本海丸 十二月十二日

明石丸 十二月二十日

×朝海丸 十二月三十日

×天海丸 十二月四日

仁川出帆 代理店日鮮海運株式會社 電話五〇番

朝鮮總督府命令航路 朝鮮北海道大連線

日本海丸 十二月十四日

明石丸 十二月廿二日

×朝海丸 十二月三十日

×天海丸 十二月六日

群山出帆 代理店 群山海運會社 電話一四番

日本海丸 十二月十五日

×朝海丸 十二月卅一日

天海丸 十二月七日

木浦出帆 代理店 鮮海運出張所 電話八四番

日本海丸 十二月十六日

×朝海丸 十二月三十日

天海丸 十二月八日

釜山出帆 代理店 浮山回漕店 電話四〇八番

日本海丸 十二月十七日

×明石丸 十二月廿四日

朝海丸 十二月一日

天海丸 十二月九日

浦項出帆 代理店 浦項運輸會社 電話一三番

日本海丸 十二月十八日

朝海丸 十二月二日

天海丸 十二月十日

各廳命令航路 內地寄港地 境、宮津、舞鶴、新舞鶴、敦賀、伏木、船川、函館、小樽、大泊

北海道—北鮮線 北陸、北海道行

笠戸丸 定期

雄基出帆 代理店 國際運輸支店 電話二七番

一月五日 十二月十三日

清津出帆 代理店 國際運輸支店 電話一八番

一月六日 十二月十四日

城津出帆 代理店 北鮮商船組 電話一三番

一月七日 十二月十五日

西湖津出帆 代理店 富田商店 電話一八番

一月八日 十二月十六日

元山出帆 代理店 朝鮮運送支店 電話二〇番

一月九日 十二月十七日

內地寄港地 伏木直行、新潟、酒田、船川、青森、函館、小樽

◇各船共最新式優秀貨客船ニシテ娛樂施設完備ス

切符發賣所 前記各代理店並各地ジヤパンツーリストビユーロー

案內書送呈 本社及代理店ヘ御申越アリ次第各號航路案內書ヲ送リ致シマス

神戸市神戸區明石町

嶋谷汽船株式會社

朝鮮汽船出帆廣告

釜山出帆

麗水行(急行)毎日午前九時半 馬山行(急行)毎日午前八時半 二回

仁川汽船出帆廣告

木浦行 急行 鎭南浦 毎日午後一時

元山行 每日午後五時出帆

城津 鬱陵島線 一月中出帆

江口行 日夜十二時出帆

木浦出帆 釜山行 海岸寄港 毎日後八時

濟州島行直航線 寄數日午後七時

濟州 西廻り 東廻り

二六日十二日廿日 十六日二六日廿日

海州線 直航 隔日出帆

黃海線各驛ト船車連帶貨物取扱

馬山、陳石浦線 每月五回出航

長淵線 龍湖島、蘇江、德洞、小青島、大青島 毎月五回出航

寄港地 九味浦、吾叉、大青島

仙峯線 隔日出航 寄港地 漢津、孔浦里、富里浦

唐津線 隔日出航 寄港地 南元浦

德積線 隔日出航 寄港地 喜島浦

藝島線 寄港地 蔚山、泰安、自動車連絡取扱

席毛里線 毎月二十回出航 寄港地 信島、長峰、仙水、乾師島、外島、石浦里、注文島

馬山線 隔日出航 寄港地 靈興島、大阜島

白石浦線 (忠南牙山郡) 毎月六回出航

此ノ外ニ沿岸各方面行貨物取扱

仁川港町二丁目

電話 五 一番(業務係)一四〇番(營業係)

仁川汽船株式會社

海洋社汽船出帆廣告

◎瑞山行 瑞山丸

寄港地 聖洞、三吉里、萬里丸 隔日後 大湖芝、大山里

◎仙峯行 仙峯代理店 寄港地 南浦代理店 孔浦里、漢津、南元浦、富里浦

◎唐津行 唐津丸 日發 唐津代理店 寄港地 唐津

池田回漕店 鳴川運送店 高橋回漕部 仙回漕店

朝鮮海洋社

仁川府港町一丁目五番地 電話一三番 一〇一番

◎白石浦行 白石浦代理店

寄港地 牙元浦、蘇江、十 黃丸 十回

◎海州行 太郎丸 海州代理店 隔日發 朝鮮運送

瑞山・唐津 寄港地 仙峯、大山、富里浦、白石浦、忠南各港ヨリ仁川行ハ其ノ潮都合ニ時間前出帆トス

仁川出帆ハ干潮二時間前

朝鮮郵船定期出帆

乘客賃金低廉船中食事付

△印船客御斷リ

東京行 横濱、東京、名古屋、清水、關門

△咸鏡丸 十一月十九日

大阪行 仁川ヨリ博多直行 下關、神戸、大阪

江華丸 十二月九日

○急行船 阪神行客船三千五百噸級優秀快速

漢城丸 十二月十八日

鹿兒島行 博多、長崎、鹿兒島

三角丸 十二月十一日

大連行 大連丸 十二月七日

上海行 釜山、上海、仁川、青島

平安丸 十二月十日

青島行 芝罘、大連、青島、仁川

會寧丸 十二月九日

近海郵船仁川出帆

濟州島行 鎭南浦、大連、高雄行

壹岐丸 岩手丸

沿岸航路出帆

海州行 毎日出帆

吉濃行 毎月六回 (臨時延坪島寄港)

仙峯行 (龍湖島、蘇江、大青島寄港) 毎日出帆

聖洞行 (天宜、三吉里、大湖芝寄港)

日本近海郵船株式會社代理店

朝鮮汽船株式會社代理店

大連汽船株式會社代理店

海州運輸株式會社代理店

朝鮮運送株式會社 仁川支店回漕部

電話一〇番 五五九番

沿岸部電話一八〇 一七〇四番

日本海の湖水化 花形北鮮の登場 (1)

飛び石づたひに 内鮮滿をつなぐ

空には飛行機、海上には巨船時代

華やかに張られた交通網

世界をあげて血腥の海、空、陸の驚異的なスピード競爭は今や東洋も歐洲も米大陸も飛石傳ひに超縮をそぞろ歩くやうに壓縮しようとしてゐる頃、われらの日本海は日本海時代を出現し完全に湖水化されんとする時機が來た。

ョ 蘇、滿三國で圍まれた日本海は夢の時代から一轉湖水化を前提に交通網は海に空に充實される時が來たのだあまり古い計畫でもなかつたが、かつて露領樺太と、露本土の間の狹い部分の海峽を埋めたてゝ寒流が日本海を流れるのをせき止めたら暖流のみの海となつて魚介類は溢れ返るやうに繁殖して超海の寶庫になるだらうと言はれたことがある。これなども今の科學の力でやつたならあながち机上の空論とも言へないし、次で全日本の血を湧き立たせて當時の大ロシアを向ふに日本興亡の一大決戰を展開した大海戰の大舞臺の跡もいまは靜まり返つて湖水のやうな平和郷となり世界の經濟交通の中心とならうとしてゐる

夢 から敦賀へ——北鮮の朗々たる羅津は大連中心だつた世界經濟のコースを二分しさらに内鮮滿乃至歐亞連絡の觀光ルートをさへ日本海時代に轉換して、一枚の切符で日本、滿洲を一廻りに、日本海から内鮮滿台を繋ぐ周遊券の發行が決定されたが、これなども日本海の大陸側の關門である清津、羅津、雄基諸港が裏日本の敦賀、新潟兩港と結ばれ、さらに雄羅鐵道の開通が拍車かけたものである

湖 水化の日本海をさらに最近論爭の的となつてゐる大陸移動の肯定、否定兩説のうちから肯定説で見ると日本とアジア大陸は一體の陸つゞきであつたものが、長白山脈などの大火山系が活火山として猛烈に活動をつゞけてゐる頃大陸は龜裂を生じ移動するやうになり遂には今の露領から朝鮮半島にかけて出來上つた大きな水たまり——湖水はぐんぐん離れた陸地の移動で海となり日本は細長く隔離された東海の小島となつたといふのである

この説からすると既に日本海の湖水化は昔に返る名前に過ぎないもので、こゝを舞台に華やかな幾多の活動が展開されるのも極めて因縁深いことであり、自然は心惜くも人力と人智の最大な試金石だと言ふことが判る

日 本海をめぐる湖水化工作は滿洲事變から友邦滿洲國の建設を契機としてどつと進み、從來大連經由か、朝鮮縱貫線經由かの二線が日滿間の通路として最後最大のものであつたが、さらに永年待望の第三交通路として京圖線北鮮經由の陸上運輸施設は完成し、近くは南の關門である關釜間の海峽を一飛びに空には大型旅客機、海には六千五百トン級の豪華船の就航が約束されてゐるほか、大阪、羅津間の航空路裏日本から半島へ一氣に東海岸の江陵に向つての航空路すら計畫中で空と海に豪華さが列國の交通機關を睥睨せんとしてゐる、殊に新興朝鮮めがけて日本海を湖水化する工作は、かくていづれも北鮮を中心に集中されんとするもので尖鋭なる最近科學の粋を集めた交通機關の擴充は世界一周コースの短縮へ、國際經濟戰に對する挑戰の前衞戰となつたのだ

か くて世界の海をめぐる巨船競爭の時代にあつて、日本海中心ラインもまた華かに塗りつぶされんとしてゐる小型、中型船時代は遠く過ぎ去つて、大型船が代つて登場、大型船時代とはなつた、これは北滿物資の開發と產業、工鑛業的に躍進をつゞけてゐる朝鮮の現狀から、北鮮の一大工業地帶の進出が誘因となつたもので、既に大阪商船では新造船洛東丸を北鮮に向けて配船し引つゞき同級四千トン級の大同丸、來年はさらに龍興丸を配船するはずで、さらに朝鮮郵船の大型船チヤーター計畫など海運界も活況を呈して來た

併 し北滿と北鮮の無限の豐庫から搬出される物資を吞吐する大羅津港の施設は短かい日時と巨額な資本を投下して完成された點で世界の港灣史に驚異的記錄をつくつたものではあるが、内地の裏日本と連絡する配船の狀態から船足ののろさ加減など餘りにみじめな有樣にはやうやく革新を叫ぶ火の手があげられてゐる、かりに北滿の物資中小麥大豆などを内地に移入して加工するとなれば、裏日本の阪神に加工地を求めるが、裏日本に新工業地帶の進出を待たねばならぬのだが後者に難色があり、加へて敦賀、新潟、伏木三港を併用連絡港としたまゝ港灣協會では主力を傾注する港の決定を避けてゐるなど相當デリケートな事情が潛在してゐるやうである

朝鮮神宮に 名殘を惜む 植田將軍 きのふ最後の參拜

人情味あふるゝわれらの獨身將軍として、十四ケ月半島守備陣の總帥だつた植田謙吉大將は二日晴れの軍事參議官として午後三時熊谷副官を帶同、寒風をついて半島守護の大社、朝鮮神宮に正式參拜、神前に重任を無事果したお禮を述べ社頭から躍進朝鮮のシムボルである大京城を俯瞰して深い感慨にふけつてゐた、本社の寫眞班がカメラを向けると

永いことお世話になつたなあ、わしも今度懷しい朝鮮と別れる事になつたよ

とあの慈愛に滿ちた眼をしばたたいてゐた、將軍は一面書かざる書家として話題を殘してゐるが、それも何時の頃からの念願か、護國の鬼となつた軍部の勇士の墓碑には進んで雄渾の筆を揮つて慰靈につとめその數もすでに三百餘に上つてゐるなど隱れた美談がある

朝鮮の檢討にもあらゆる參考書を讀破して一見識を備へてゐるほどで、嘗て北鮮視察の歸途車窓から田園の耕作ぶりを見ながら、いろいろ將軍獨特の抱負を洩らしたこともあつたが

俺は朝鮮軍司令官として一介の軍人だ、だから敵と戰をしてどうすれば勝つか——と言ふとは知つてるし、研究もして苦心してゐる、だが總督ぢやないからこんな感想を洩らしたと言つても何も聞くんぢやないよ

と記者は叱られたこともある、博覽強識の將軍はあすの飛躍の朝鮮には殊さら大きな期待を持つてゐたやうだ、わづか五個ばかりの行李をひつさげて轉任、又轉任しつゞけて來た、同將軍は新軍事參議官として今後日本の陸の生命線であるアジアの橋梁——半島の國防充實に一段の努力を期待されてゐる

(寫眞は名殘惜しげに朝鮮神宮の境前に立つた植田將軍と熊谷副官)

愈よ海洋觀測 八ケ所で海水溫、海流しらべ 水產試驗船が出動

【仁川電話】氣象觀測の正確を期しかつ產業氣象に光りを投げかける、海流河海水溫觀測を近く實施することになつたが、これが爲めには西海岸地區にあつては木浦、群山、仁川、鎭南浦の四箇所で、北海岸地區は江陵、元山、清津の三箇所で、それぞれ水產試驗船を海上二千キロの地點まで出動せしめ一箇月に數回觀測をなし、河川の水溫觀測は全鮮各測候所と觀測所を總動員施行に行ひ、これは又魚群の迴游狀況を直ちに知ることが出來、水產業方面に貢獻するところは甚大で、なほ右計畫が實施されることゝなれば、海洋氣象台所屬春風丸、目下建造中の中央氣象台所屬海洋氣象觀測船(一千トン級汽船)は日本海、黃海方面に出動、仁川觀測所の事業を援助することになつた

昭和十一年 本紙新春大附錄

月極讀者に進呈

京日繪こよみ

プロセス製版 高級オフセット數色刷 特製上質紙 四枚一組

本社では例年新春の劈頭を期して讀者奉仕を重ねて參りましたが、望み多き來る昭和十一年一月一日附錄に於いては更に一段の飛躍を試み、本社特畫になる京日繪こよみを月極讀者に進呈し以て年末の御愛顧の一端に酬いんとするものであります、同こよみは半島畫壇の耆宿、堅山坦、三木弘、松田黎光、山田新一の四畫伯を特に煩はして躍進朝鮮の藝術味豐かなる鄉土色を描出し、これを數度刷りの巧緻なる高級美術印刷に附し、これに配するに曆日、九星、日の吉凶を挿入せる七曜表及び半島の年中行事を網羅せる記事面を以つてし、裝飾と實用とを兼ねるに遺憾なからしめました、洵に新春附錄界の豪華版であります

書題と執筆書伯

海上雲遠(一、二、三月分)堅山坦畫伯
回春苑(四、五、六月分)三木弘畫伯
水聲(七、八、九月分)松田黎光畫伯
秋晴れの外金剛(十、十一、十二月分)山田新一畫伯

來る一月一日發行

京城日報社

若い人妻二人を危く賣飛さんとす 誘拐犯人大邱で御用

【大邱電話】慶北永川郡琴湖面五鐵洞曹又鳳(二三)と同所朴岩伊(二三)の不良がコンビとなつて婦女の誘拐を企て近所の張永作妻金命洛(二二)申命根の妻甲蘭伊(二)さんらを甘言をもつて誘拐し滿洲方面に賣つて一儲けしようと去る十八日頃におびき出して大邱に潛伏中同署からの手配で三十日發見、大邱の某旅館に偽名して投宿、紹介人と結託し賣り飛ばす連絡をとつてゐる危機一髮のところを捕はれた

間島地方の討匪行 山口巡查戰死

【圖們電話】圖們、東興、汪淸の外務省警察隊は數日前から汪淸縣柳樹河子附近に有力なる匪賊團が徘徊しをることを確め、一日未明を期して掃匪工作を敢行したが、この討伐に參加した圖們分館警察の山口立範巡查は柳樹河子西方の密林地帶で匪賊の一齊射擊に遭遇し壯烈な戰死をした、遺骸は圖們分館に收容、葬式により分館葬とする筈

第二部の參與發令 つひに延期となる 指定の候補者もめる

【東京電話】帝國美術院では第二部(洋畫)參與に指定の候補者を繞つて畫壇に再び反帝院的氣運がぶり返して來た、即ち春陽會は全部不參加を表明し、獨立美術協會は規定によらざれば小島善三郎、曾宮一念、中山巍三氏の不出品を決定するなど、帝展第二部の前途は愈よ多難となつて來たので、帝院改組の產婆役たる文部省當局は事態の豫想外の惡化に頗る狼狽し、首腦部間にて圓滿解決の具體策を種々考究して居るが、肝腎の添田次官が病氣引籠中なるため同氏の全快を俟つて解決に乘出すことになつて居る、何分にも事態は益々惡化し紛糾が甚だしいので、第二部參與は正式發令を延期し、改めて各團體の幹部と折衝して諒解を求め又都合によつては反對派の急先鋒たる鶴田三郎助、藤島武二、和田、造山等七人組の意見に考慮を拂ふものと見られる

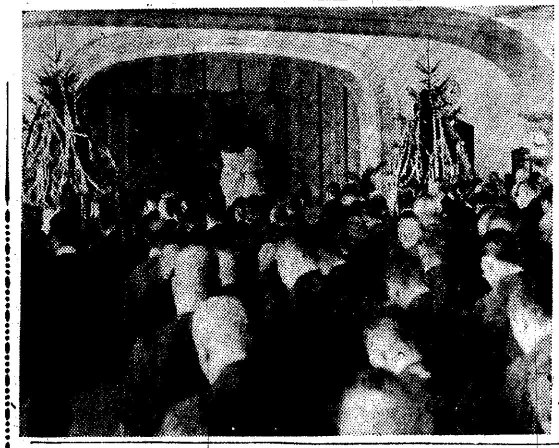

きのふの貯銀落成式

二部會の聲明書 文部省に示す

【東京電話】反帝院の第二部會では二日午後五時半より丸の內明治生命ビル九階マーブルに於て緊急會員總會を開催、代表會員五十名出席、會としての態度を決定し種々協議の結果

一、新帝院不出品同盟を結成して當局の反省を促すとの最初の目的を貫徹すること
一、參與の辭令はこれを辭退すること
一、指定不出品を以て採否するの態度を示すこと
一、會の結束を一層鞏固にし個人的行動を避けること

等を申合せ、滿場一致を以て左の聲明書を決議發表し、この聲明書を文部省に示すことに決定、同十時散會した

聲明書

吾等は本會の常に懷らざりし新帝國美術院の總會に於て議決せられたる參與及各種の待遇に就ては本會々員はその辭令に對しこれを辭退することを聲明す

十二月二日 二部會

相澤中佐の公判 明年一月か二月 特別辯護人も決る

【東京電話】永田事件の被告相澤中佐に對する佐藤判士長以下は二日午後一時から準備會議を開き、證據調べの下調べをなすと同時に公判期日につき種々協議した結果公判は明年一月か二月に開くことになつた模樣である、なほ相澤中佐の特別辯護人には鵜澤總明博士が立つことになつたが、第二十六期生の滿井佐吉中佐も特別辯護人に推すことになり、この旨鵜澤博士に通告し諒解を求むるところあ

映畫常設館の偽造入場券を賣る 燒栗屋と果物行商人

二日午後七時過ぎ京城鍾路朝鮮劇場に偽造入場券を差出して入場せんとする二人の若者を受付子が發見、早速引つ捕へて出所を追窮すると、同日午後鍾路某自動車部內で買つた事が判り、八時頃右自動車部附近で偽造犯人燒栗賣りの朴龍勳(二三)と果物賣申金漢(二六)を捕へた、懷中にはまだ數十枚の偽切符を持つてゐたが餘罪ある見込みで取調べ中

叱られて家出

京城黃金町六の一八森岡五平氏長男敏夫君(一三)は師範附屬高等小學生徒で一日學校から歸ると小使を貰ひ過ぎるとお母さんから叱られ、そのまゝプイと家出して歸宅しないので調べてみると自殺するとの遺書をおいてあり、驚いて本町署に搜查願ひを出した

事故防止で 鐵道局から注意 歲末繁忙期に備へる

最近鐵道局に於ける重大事故の發生は漸くその跡を絶つたが、依然種事故は寧ろ增加の趨勢にあり、之等事故の原因は打合せ不完全、轉轍器取扱ひ疎漏、或は入換進路の不確認、轉轍器の途中轉換等僅かなる手數の省略又は不注意に基因するもので愈よ輸送繁忙期を迎へ運轉作業に從事する者はこの際緊張一番自ら防衛を加へ警戒しこの種事故の未然防止方につき注意するやう十二月一日附局報を以て全鮮從事員に嚴重警告するところあつた

勇士滿洲へ 京城を通過

第〇師團〇〇部隊に第〇師團滿洲派遣部隊〇〇〇名は二日午後三時半、第〇師團〇〇〇名は七時四十分京城通過列車で官民多數の見送りを受けて極寒の滿洲に向つた

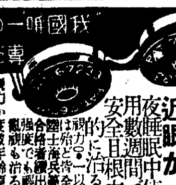

我國唯一の 專賣特許 近眼治療器

近眼が夜睡眠中使用數週間で安全且根本的に治る!

視力〇・一以上は殆ど全治 國士海兵學の合格者續出 強度でも輕癒 亂視も治る。視力か度數年齡原因等詳記御相談下さい 說明書贈呈

定價 九円五十錢 東京銀座二ノ二 市村理化學研究所

商工校卒業生 例年以上に就職口殺到

【鎭南浦】商工校長板倉氏は目下卒業生賣出し行脚のため滿洲へ出張中であるがインフレ景氣のため就職申込みはきはめて佳良である、平澤教頭は語る

商業科は今年二三ケ月も早く採用申込があり驚いてゐます、校長でも來月早々歸校になればもう大部分は決定するでせう、機械科はこれからですがこれは毎年申込の方が人員より多い位ですから心配はありません

スケート選手 渡歐の途へ

【下關電話】第四回冬季オリンピック氷上競技を目指すスケート選手一行六名は、二日朝出帆の關釜連絡船で渡歐の途に就いた

肥牛品評會

京畿道では三日に亘つて東大門外家畜市場で肥牛品評會を開催、三日午後零時半から尹產業部長臨席のもとに表彰式を行ふ事になつた

急持懸號

☆……乞食にも恥あり、驪州郡生れの金萬山(二〇)乞食稼業はすれどやはり同胞の門をたゝくは恥と專ら中華人の店屋のみを相手にしてゐたが、生れつきの荒仕で貰ひの手は昭華とゆすり……☆……二日もある支那ペン屋で貰ひ損ねて暴言暴行、遂に豚箱入りとなつたが、太い事には貰つた金は酒と女に費つてゐた

年末年始の御贈答品 贈つて安心 貰つて感心

乳菓 カルケット

外交時報

十二月上旬號 每月二回發行・一册五十二錢

支那を破局に導くもの……法學博士 米田實
伊・エ紛爭の今後……前全權大使 內田定槌
米・歐・日のバランス……早大教授 杉森孝次郎
門戶開放と國際平和……外務省記者 好富正臣
轉換期の外交……香坂桂一
西北支那に延びる蘇聯の觸手……藤岡啓
微妙に動く歐洲の新形勢……直海善三
重大化した支那幣制改革……文學大教授 田中直吉
伊・エ紛爭と世界の動向……法學博士 大山卯次郎
近代に於ける戰爭の起因……早大教授 神田孝一
伊・エ戰爭は結局どうなる……中保與作
南京政府の排日策檢討……全權公使 青柳篤恒
南京政府の狂燥曲……早大講師 井村薰雄
最近の境地利政情……松永直吉
滿支兩國の幣制改革……
我國の對支政策(懸賞入選論文)……在山東博山 西山貞男

外交時報社 東京丸ノ內 振替東京一五八八六

日本一 不二わた 天使綿 天使絹綿

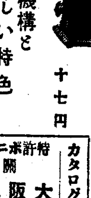

映寫機の特許機構と素晴らしい特色

映寫機 十七円

(1)機構 絕對にフイルム損傷の憂ひなく使用法簡便にして誰方にも操作出來ます。
(2)映寫 レンズはラムスデン式、光源は獨得のフイラメントを有する6ワットボニー電球により50米の特大リールまで完全に裝備されます。
(3)外裝 鋼黑色新ウエーヴ塗裝上品瀟洒
(4)フリツカー・チラツキはありません。9ミリ半フイルムは不燃性ですから絕對安全です。

特許ボニー小型活動寫眞機 關西發賣元 大阪ボニー商會 大阪市西區土佐堀通一丁目 カタログ進呈 代理店募集

小型シネカメラ界の福音 ポニー 撮影機 十八円 九耗半映寫機

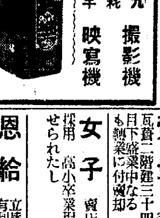

撮影機の六大特徵

(1)使用法簡便、撮影された畫面は極めて鮮鋭です。
(2)撮影中フイルムの使用量はメーターにて完全に表れます。
(3)特種レンズの構成と特許機構により撮影中カメラの動搖(ハンドル運轉による)は畫面に殆ど影響致しません。
(4)本機には撮影用具一切完備して居ります故フイルムのみお求めになれば直ちに撮影可能です。
(5)レンズは特種設計の上固定焦點で1/2米から遠くは何處にでも焦點が合ひます、クローズアップ(大寫し)又はタイトル撮影にもその儘完全に御使用になれます。
(6)カメラは總體金屬にて各部微細な個所まで細心の注意を以つて製作されて居ります、從つて故障の起る憂は絕無です。

東京蒲田 日本飛行學校 創始廿年の最高權威 通信教授あり 安全第一の理想的教授を見よ ハガキにて申込次第案內書送呈

玉突台 世界的選手 東京市芝區田村町 鈴木龜吉商店 御報カタログ送呈 只今特賣中

岐阜 鷲海醫院 電本1495

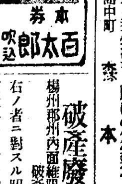

愈々好評 四季の京城 本券 百太郎吹込

破產廢止公告

楊州郡州內面維陽里百四拾五番地 破產者 高達

右ノ者ニ對スル昭和參年破第三號破產事件ニ付キ當裁判所ハ破產管財人ノ申立ニ因リ債權者集會ノ意見ヲ聽キタル上破產財團ヲ以テ破產手續ノ費用ヲ償フニ足ラスト認メ決定スルコト左ノ如シ

主文 一、本件破產手續ハ之ヲ廢止ス

昭和拾年拾壹月貳拾八日 京城地方法院 朝鮮總督府判事 澁谷治

ぜんそく 百日咳の方へ 無料で差上げます

私が警視廳へ奉職中拾餘年間患つたぜんそくが歷史でも名高い高野長英先生の遺方で自宅で手輕にヨクなり今日まで五ケ年餘も再發しません。あまりよく効くので友人や知人でお困りの方へお分けして居りますが、皆樣同樣効果があり非常に喜んで居られます、百日咳にもよく効きます。此廣告を御覽になりました方で御患ひのお方がございましたら容態をハガキで知らせて下さい私の居宅で出來る養生法をお一人助けの爲無料で差上げます

廣島市白島中町 森本作市

淋疾・黴毒 塩井皮膚科

ハギレ モス・ネル・モス大島銘仙人絹卸 新小賣開業者ニハ懇切御指導仕候 大阪市南區 津村合資會社

京日案內

五號活字十五字詰一回五行一圓五十錢匿名は一回毎に五十錢增料金は前納の事但就職廣告に限り特に壹圓にて掲載す

男兒 生後六ケ月(無籍)健全愛兒の方に貰はれたし 水標町四三 寺田

和服 裁縫見習者數名採用す但し上込みの方を望む 府內面談地方照會 京城旭町一丁目二五番地 千代本料亭上隣 芝野太一

社員 男一名、女一名、內地人廿五才以上 事務所勤務至急履歷書持參來談あれ 京城驛前 二見旅館內 神野

讓犬 グレートデン雄生後八ケ月都合に依り至急讓度し 電話光化門 一二三二

賣地 錦町四丁目七七 宅地一百六十二坪二合 瓦葺二階建三十四坪內二階八坪半 目下盛業中なるも轉業に付賣却 秀英堂

女子 賣店及食堂助手二名採用 高小卒業程度 履歷書持參せられたし ミクニアパート 電光九〇〇番

恩給 立替は大勉強最も御有利に御相談致ます 念のため他店と御比較を願ひます 京城府古市町三五番地 三澤商會

自轉車 車師團演習御使用二十五圓內外數十台有り地方は代金引換にて送る運賃弊店負擔す 京城南大門前 ツヅキ陳列所

寫眞 助手採用 希望者は本人來談あれ 本町一 渡邊寫眞館 電本五三七八番

金融 御用の事なら何でも御相談に應じます御出で下さい 恩給證書不動產手形及月賦日掛けの便もあり、京城本町五ノ一四 電本二七七番 合名會社秀英社

特別案內 漢法醫藥の精粹 神秘的奇績的効能ある 肺炎の藥 登錄商標 定價二回入金壹圓也 郵送料六錢 京城本町三 坂井家傳藥所 代理店 新井・本村

都會化粧 (149)

岸田國士作 田中良畫

東京の夜 (二)

照子は『へえ』と云つて、はるみの顔をつくづくと眺めた。それが何を意味するのか、突つ込んで訊く氣にもならなかつたが、何か新しい事件が起りさうな豫感がして、早く加奈子が歸つてくればいゝと思つた。

なんと云つても、今は、人のことを考へてゐられない自分であることも悲しかつた。牧野の手紙をそつとしまひながら、どうして彼が一年も二年も罪に服さなければならないのであらうと、それが不審でしやうがなかつた。

ふと、今晩のラヂオといふ話から、そんなら新聞にその梗概が出てゐる筈だと氣がついたが、生憎この家では新聞を取つてゐないのである。勿論、經濟が許さないのであらう。ラヂオだけは、音樂を聽くために引いてゐるのだと加奈子も云つてゐた。

加奈子が歸つて來ると、夕食の支度に取りかゝつた。はるみから例の話を聞いて、彼女は、表面冷靜に、

『それで、なんかお話をしたの?』

『うゝん、たゞ遠くから見ただけよ』

膳にすわると、二人は、もうそのことについては何も云はなかつた。

で、照子はやつと牧野から手紙が來たことを加奈子に話した。

『ふん、それやよかつた。で、何時來られるつて?』

『一年か二年たつたらですつて……』

『それ、どういふの?』

『あとで、その手紙お見せするわ』

さうは云つたが、照子は、ひやりとしたものを心に感じて、口を噤んだ。小魚の身をはるみにむしつてやつてゐる加奈子の樣子は、牧野の手紙のことなど大して問題にしてはゐないのである。

が、それでも、加奈子は、努めて照子の氣持を引立てるやうな話をしかけた。さういふ彼女を見てゐると、照子もつひ、自分のことばかり考へてはゐられないといふ氣になり、はるみをだしに使つてはしやいだ口の利き方をするのだつた。

『やつぱり、お姉さんつて呼んで頂戴よ。だつて、先とちつとも變つてないでせう。何處が變つたか云つてごらんなさい。ようし、はるみちやん……』

すると、加奈子も、そばから、

『どうして照子お姉さまが照子小母さまにおなりになつたのか、ちやんと云つてみたら?』

はるみは、二人から問ひつめられて、

『だつて、小父さんがゐらつしやるからよ』

『何處に?え、何處に?』

照子は、笑ひながら、あたりをきよろきよろ見廻す眞似をした。

と、丁度その時、表の格子が開いて、いきなり、

『おい、ゐるかい?』

といふ、男の聲が聞えた。

三人は同時に顔を見合した。が、加奈子は幾分うろたへ氣味に、箸を下へ置くとエプロンの端で口のまはりを拭いた。

副島則義が、もうづかづかと上つて來た。

けふの番組 D·K オチラ

三日(火)

午前七時 (東) 基礎英語講座(三四) 武内大造
同七時三〇分 (東) 朝の修養 釋尊の成道(二) 花田凌雲
同七時五一分 (東) ラヂオ體操
同八時一〇分 今日の天氣見込
同九時 (東) 衛生メモ
同九時一〇分 氣象通報(釜山ローカル)
同九時一五分 氣象通報、料理獻立
同一〇時 (大) 家庭講座 牡蠣の榮養と料理 大阪市立衛生試驗所技師 醫學博士 下田吉人
正午 (東) 時報、日用品値段、鮮魚卸値段
午後零時五分 (大東) 合唱 (第九回合唱祭入選團體)
(大阪)一……(イ)神殿(ロ)ウ・ボーイ チエツコスロヴアキア民謠 關西學院グリークラブ 指揮 佐久間太郎
(東京)二……(イ)歌祭り(ロ)夕の歌(ハ)山彦(ニ)瘦人を嗤り笑ふ歌 玉川學園混聲合唱團 指揮 岡本敏明
(三)……(イ)秋の子守唄(ロ)美しき碧きドナウ E・C・クラブ 指揮 中井和 伴奏 深川嘉世
(四)……(イ)小人の樂隊(ロ)海の唄 東京リーダーターフエルフエライン 指揮 秋山日出夫
同零時四〇分 ニュース
同二時 母の時間 子供と熱 醫學博士 德永勲
同三時一五分 常識講座(一) (朝鮮語釜山) 曆の話(二) 鞠採表
同三時四〇分 (東) 氣象通報
同四時 ニュース(氣象通報釜山)
同五時 ハーモニカ合奏 一、四重奏 ハワイ民謠『ホノルルの月』 二、合奏 小夜曲『マリアマリ』カプア作曲 三、合奏 歌劇『ボルテイシーの啞娘』オーベル作曲 京城高等商業學校合奏團 指揮 堀田庄三郎
同六時二〇分 (東) コドモの新聞 關屋五十二
同六時二五分 (東) 青年の時間 青年と壯年 丸山鶴吉
同六時五五分 (東) カレントトピックス
同七時 ニュース、天氣見込、職業紹介
同七時三〇分 (大) 講演 日伯貿易の將來と移民 平生釟三郎
同八時 (東) 連續講談 大久保武藏鐙(終席) 大島伯鶴
同八時三〇分 (東) 哥澤 一、住吉 二、巡る日 唄 哥澤芝勢以 三味線 哥澤芝榮
同八時四〇分 箏曲 松竹梅 箏 三澤哲子 箏 佐伸圭子 三絃 久保寄呑喜 尺八 宮谷仙幽
同九時 (東) 淸元 再春菘種蒔 淨瑠璃 淸元巴榮太夫 同 淸元若榮太夫 同 淸元富壽太夫 三味線 淸元市壽郎 上調子 淸元時之助
同九時三〇分 (東) 時報、ニュース、氣象通報、翌日の番組、ニュース

第二放送

同一〇時 ニュース(朝鮮語釜山)、ニュース再放送
午後零時五分 (東大) 合唱
同三時一五分 常識講座
同六時 ラヂオ修學旅行
同六時二五分 經典解說
同七時三〇分 講話
同八時 寶天石外
同八時三〇分 ヴアイオリン獨奏
同九時 唱劇調

あすのき、物

四日(水)

親王殿下御誕生奉祝 (第一日)

午前七時三〇分 (京) 朝の修養 釋尊の成道(三) 花田凌雲
同一〇時三〇分 (東) 家庭講座 家庭用品の知識(一) 主食品 坂口武之助
同一一時 親王殿下御降誕奉祝會實況(第二放送に依る) (京城ローカル) 朝鮮神宮前より中繼
午後零時五分 (東) 吹奏樂 君が代行進曲外 海軍々樂隊
同二時 (東) 奉祝講演 東京市長 牛塚虎太郎
同六時 (東) 奉祝童謠唱歌大會 (七局リレー)
同七時三〇分 (東) 謠曲 鉢木 梅若萬三郎外
同八時 (東) 浪花節 日本人こゝにあり 東家樂燕
同八時三〇分 (東) 長唄 吉住小三郎外
同九時 (東) 記念講演 首相官邸より中繼 內閣總理大臣 岡田啓介 同 文學博士 三上參次

家庭講座 (午前十時半)
牡蠣の榮養と料理
大阪市衛生試驗所技師 醫學博士 下田吉人

おひ おひに牡蠣が美味しくなります。すがき、どて鍋、フライ等とりどりに夕餉の膳を賑はせます。又、かき船の灯も日一日と明るくなつて來ます。牡蠣は貝類中では一番味も消化も好く、榮養價も高いものです。恐らく各種の食品中で最も優れたものゝ一つでせう。然るに日本ではまだこの眞價に對する認識が足らず、米佛等の諸國に比べて生産額、消費額が劣つてゐます

海國 日本としては頗る殘念な次第です。今日は牡蠣の榮養上から見た特長を述べ、重な料理法について、いちいち長所と短所とを檢討して見たいと思ひます特に牡蠣がチフスの流行の原因となるとも云はれてゐますので、之に對しての方策をも述べて見ませう

合唱 (晝零時五分) 第九回入選合唱團體

一、——大阪より—— 關西學院グリークラブ 指揮 佐久間太郎

(イ)神殿 近藤朔風譯詞 クロイツアー作曲 津川主一編

(1)宵星遠の空にほのめく黄昏時 淋しく煌めきつ山巓に建てる莊嚴に靜かなり、あれこそは神殿 つみにやむ人のむれ殿堂に集ひ來て身をこめて祈りする
(2)黒き帳おりて靄く暗の夜半に 山巓ゆ妙にかよふ崇高き歌の調 美しく靜かなりあれこそ讚頌歌 たふとしの歌聲にひと心澄みわたり天上界に昇りゆく

(ロ)ウ・ボーイ チエツコスロヴアキア民謠

此の曲は往年チエツコ艦隊神戸入港の際當時の部員(關西學院グリークラブ)が同艦隊を訪問し入手せるもので本邦唯一、內外不出の曲である(原語で歌はれる)

二、——(東京より)—— 玉川學園混聲合唱團 指揮 岡本敏明

(イ)歌祭り ノイコム作曲 吳泰次郎作詞

今日の佳き日の歌祭り 空高く氣は澄む 競ひ歌へや吾等若き者 勢は誰にあがるとも 唯歌詞に乗り旋律に乗り 歌へや美しき歌をいざ歌へ 歌詞に乗り旋律に乗り いざ歌へ美しき詩歌へや

(ロ)夕の歌 クロイツアー作曲 矢田部勁吉譯詞

星影さやかに、鐘の音ひゞき 安けき眠りに、なべてはゆらぐ みじかき我等が、眠りを安けく 守らせ給へ角笛遠く、ひゞく朝まで

(ハ)山彦 葛原しげる作詞 梁田貞作曲

あれあれ眞似る不思議不思議 遠くで眞似るよおなじやうな 眞似るは山かさては谷か あれまた眞似るよおなじやうに あれ不思議あれ不思議

(ニ)瘦人を嗤り咲ふ歌 大伴家持作歌 矢田部勁吉作曲

石麻呂に吾物申す夏瘦に良しといふ物ぞ鰻漁り食せ 瘦す瘦すも生けらばあらむを將や鰻を漁ると河に流るな

三、 E・C・クラブ 指揮 中井和 伴奏 深川嘉世

(イ)秋の子守歌 フイリース作曲 小松淸作詞

丘を越えてひそかに 薄き影はひよる わくらばは飛びて舞ふ 花の咲く春待ち ともし火はほゝゑみ 幼子はまどろむ 眠る子をとふは夢 空の影うつして 寒さ夜にこゞえて 眠る花悲しや 虫の歌、さゝやきて しぼむ花、いとしむ 母の手にいだかれ ねむる子は、可愛ゆし ねむる子をとふはゆめ 空の影うつして

(ロ)美しき碧きドナウ ヨハンシユトラウス作曲 堀内敬三作詞 津川主一編曲

遙にはてなく ドナウの水は往く 美はしい碧色の ドナウの水は常に流れる 野を越えて吹く風と たのしく手を組み 水鳥の啼く聲に 微笑を投げながら (野を越えてから繰返し) 春には花の影をも浸す 秋には月の光を浮べる (春にはから繰返し) ウイーンの乙女の歌ふ調べも 波はやさしく響き返す (春には…浮べるまで繰返し) 其の昔の或る時 黄金塗りのボートに 艶なる姫君を見た日もあらう (以上繰返し) 猛き武士の角笛の音が 水の上に谺した日もあらう ありし頃をしのんで (以上繰返し) 多恨の詩人は 此の流の畔を今もなほ歩む すべては過去に消えても 夢みる心は 華やかなりし昔を描き出さうよ ドナウ、ドナウ そをめぐる追憶は 靄の如く我等を包むのだ (ドナウから繰返し) 水はさやかに美しく 限りなき美にドナウは充ちる (以上繰返し) 我等いま歌ふ 蒼きドナウを讃へて 我等いまうたふ とこしへに美しく蒼き ドナウの歌を

四、 東京リーダーターフエルフエライン 指揮 秋山日出夫

(イ)小人の樂隊 セーヤー作曲 東辰三作詞

小人の樂隊列組んでタ、ブンブン 足並そろへて行進だ、一番先に進む身長よりもまだ大きい太鼓は空を向いて打つ、ブンタ、〳〵〳〵勇ましいマーチを奏でるはタ、ブンブン、小人の少年樂手身長こそ皆小さいがとり、と小人の魂、その意氣天を衝くばかり、テイデラタ〳〵〳〵、平和の王土大小人國ア、吾祖國遠に幸あれ、テイデラタ〳〵御國が戰のその時は、一人殘らず動員、矢玉おそれず打鳴らし、味方の士氣を鼓舞する我等だぞ、小人の樂隊列組んで、タ、ブンブン足並揃へて行進、喇叭を吹ひ笛や太鼓の音も高く勇ましや行列また續く、テイデラタ、ブン〳〵〳〵テイデラタブン

(ロ)海の唄 ステビンス作曲 東辰三作詞

おゝ渦卷く荒浪のたゞ中ゆく吾等 荒れよ狂へ怒濤浪枕の夢はエンヤホイエンヤホイ、愛の港 喚えたちて吹く風と、唄ひ合す吾等、吹かば吹けはやてよ、暗の海をつきてエンヤホイエンヤホイ浪路は遙か 見よ空は雲はれ、水面きらめく曉の光ぞ、エンヤホイ〳〵、曉の星ほゝゑみ迎ふ、はるか彼方の、愛の港招く

青年の時間
現代社會と青壯年 〔午後六時二十五分〕
丸山鶴吉

凡そ 一國の興亡は、その國の有つ青壯年の如何に懸るものであることは申す迄もありません。殊に現代の如く、あらゆる方面に於て根本的な建直しが必要なる時に當つては、郷土並に國家の中堅たる青壯年が極めて重要なる役割を持つてゐるものと云はねばなりません。我國には可成り古くから各地に青年團があつて、二十五歳位迄の青年の修養や訓練の機關となつてゐるのでありますが

近年 にかては之等青年團の退團者即ち年齢的に所謂壯年者が壯年團といふものを組織して、青年時代の修養や研究を基礎として更に進んでより良き郷土建設のために、そして延いては國家社會の爲めに、相當の努力を致してゐるのであります。殊に今秋の府縣會選擧の前に行はれた全國的な肅正運動には、何と云つても之等二十五六歳から三十五六歳位の壯年團の人達が最も著しい實績をあげてゐるのであります。私は之等

青壯 年の人々の最近の動向や現代社會に於ける使命等についてお話を致し度いと存じます。

連續講談 大久保武藏鐙 (終席) 午後八時
大島伯鶴

こ の亂戰の中に己獨りの榮達を計り惡事を働く曲者があつた。こゝに關東勢の槍組足輕の中根源次郎は、この激戰に不思議にも命助り、部隊にはぐれて只一人槍をかついで獨り言、愚痴をこぼしながらやつてくると彼方より一人の大將らしき武者が馬を走らせ近付いてくるので見付けられては一大事とこなたの叢陰へ身をひそめ息を殺して見ると件の大將は緋縅に白く六文錢を染拔いたる陣羽織を着てゐるので、これぞ

敵 の大將眞田幸村なりこの首一つ打取れば大名にも取立てられんと、持つたる槍をしごいて後より突いてやつたが、足輕の悲しさに遲れして手元が狂ひ馬の尻を突いた。不意を打たれた馬は驚いて立上りはづみを食つた馬上の武者はもんどり打つて落馬し急所を打つて氣絶した。源次郎は得たりと、首をはね大將の鎧をはひで一緒に及び、首ひつさげて戰づたひに引上げた。槍組頭の川勝儀右衞門は彼擬で働の手當をしてゐると

六 文錢の陣羽織を纏つた大將が通りかゝつたのででつきり眞田幸村と思ひ込み後より一槍突込むと一たまりもなくその場へ斃れ悲鳴をあげたので、幸村にしては餘りの脆さに顔をのぞくと意外にも組下の源次郎なるに吃驚して仔細を訊けば敵の大將の首取つたとのことにたちまち惡心を起し、源次郎を殺害し、その首を奪ひ鎧をはいで小脇にかひこみ、秀忠公の御前へ罷り出て、我が功名の如く吹聽した。これぞ眞田七人の

影 武者の一人海野六郎末武の首級と判り、儀右衞門は功により、旗本の列に加へられ三千五百石に取立てられ、江戸駿ケ臺へ邸を賜つたが、天網恢々、大久保彦左衞門のために觀破され敗滅となつた。

母の時間 (午後二時)
子供と熱
醫學博士 德永勲

子供は一體に熱を出し易い。實に一寸した事でよく熱を出すもので昔から齒の生える時に〝齒牙熱〟が出る。智慧のつく頃〝智慧熱〟が出るとさへ言はれて來たが、一體からした〝熱〟があるものかどうか?あるとすればその正體は何であるか。又これから流れる麻疹や猩紅熱等發疹の出る病氣で、その發疹と熱の出方との關係はどうであるか等子供の熱の出方を講究して見たいと思ひます。

將棋新手合 七
於東京市日本橋區蠣殼町二ノ七 溝呂木將棋所

(七九香成 ○○) 平香交 平手先
四段▲志澤春吉(東京)
三段△島村增喜(東京)

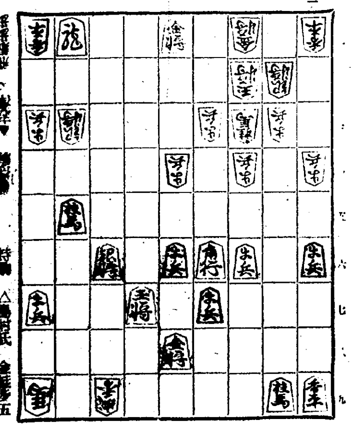

持駒 △島村氏 金銀步五

△七七步 ▲六五步 ▲同銀 △八七飛 △五七玉 ▲七七馬
△八三龍 ▲五九馬 △六七金 ▲五八銀 △七二龍 ▲二二玉
△七六銀 ▲六五步 △五五角 ▲六七銀成 △同銀 ▲五五步
迄にて志澤氏の勝

溝呂木七段講評

(先手) 七七步と打つて防戰するのは至當である。(後手) 六五步打は鋭い攻め手である。(先手) 五七玉よりは面白くない、茲は六八金とよる方が玉將の懷が廣くして優つてゐる。(先手) 八三龍は無理である、茲は六七步と受ける處である。(後手) 五九馬と突込む收束は良い手順である。

總評 本局は、先手方序盤の駒繰りにもみへる如く後手の作戰に從つて對策を講ずる方針を採つたので後手方は七四步迄は對抗を圖つて居たが、先手の五八金の時に六四銀とトリて急戰手段を採つた、先手方は六五步と突いて應戰したので普通の帔れとなつたが先手の七五步の時後手が八五銀と逃げたので先手方は四六角と打ち强襲に出た、併して後手方は屢々三三桂と跳ねる手を現して防戰を誤まつたので、先手に七四步と飛車のコビンを攻められて形勢を損じた、後手方は形勢を非と見たので、八七銀成り以下先手の七八同玉が惡かつたのを利用し▲二角と打ち防戰に努めたので、形勢を盛り返したが、まだ不利であつたが、先手の八三銀打ちが過激であつたので、▲二角の進出が出來て優勢となり、終盤後手方は三一金頑きの防手紙より勝機を掴つたのは流石に老巧であつた

九州郵船株式會社 出帆廣告
釜山出帆 博多行 珠丸 每日日後十一時出帆
對馬壹岐、長崎行 博多丸 每月四日九日十四日十九日廿四日廿九日午後二時出帆
詳細ハ左記ヘ御照會被下度候
釜山第一棧橋 九州郵船株式會社出張所 電話一四二一番

仁川出帆 (代理店日鮮海運會社)
大連直行 東祥丸 十一月廿五日
鹿兒島、三角、長崎、博多行 東祥丸 十二月十二日
東祥丸 十一月三十日 十二月十七日

新義州・安東出帆
仁川經由、九州各地行 (代理店日鮮海運會社) 東祥丸 月 日
詳細ハ左記ヘ御問合せ被下度候 仁川府本町四丁目 日鮮海運株式會社 電話長五〇番長一〇八番

尼崎汽船出帆
△阪神 大東丸 十二月三日
△阪神 百福丸 十二月五日
△阪神 正生丸 十二月七日
△阪神 伏見丸
△阪神 神代丸
△阪神 玉栄丸
仁川府海岸町 合名會社尼崎汽船部代理店 高杉商店回漕部 電話一〇三〇番 (出荷係專用)

阿波共同汽船出帆
威海衛、芝罘、大連行
威海衛 芝罘 大連行
第三共同丸 十二月六日 十二月八日

鎭南浦、大連、天津行
長山丸 十二月二日 午後時出港
◇朝鮮鐵道局主要驛ニテ乘客並ニ連絡運貨物取扱仕候
乘客切符發賣所 京城三越支店內 ジヤパンツーリストビユーロー
案內 代理店 仁川海岸町內 野口商會 電話二四番・一一三

內鮮運輸仁川出帆 阪神行
△昭和丸 『在港』 十二月二日
△阪神 海隆丸 『在港』 十二月三日
△阪神 彥島丸 十二月二日 四日
△阪神 和歌丸 十二月五日 七日
△阪神 昭栄丸 十二月十 十一日
△阪神 昭慶丸 十二月 十三日
△海隆丸 十二月十三日 十五日
仁川港町四丁目 內鮮運輸組 電話一〇三五番 一〇八〇番

入院 普通病室 傳染病室
菅病院
京城府元町二丁目 六番 電話龍山 二九六四番

●二日醉 で何となく頭が重くボンヤりしたり、惡醉で苦しい時などスグノーシンをのまれよ◆頭重や腰醉は消え失せて頭はハツキリと爽快になる◆宴會にはぜひ必要

資本金五百萬圓
一、當會社は確實を本旨とし御便利に業務御取扱可申候
一、當會社は損失を公平且つ迅速に支拂可申候
電話又は御一報次第社員參上可仕候
日本共立火災保險株式會社
本社 東京市京橋區銀座西六丁目三番地五 專務取締役 取締役會長 原錦吾
京城出張所 京城府本町三丁目三九番地 (電話本局長一五六六番) 出張所長 三鍋才次郎
鮮內代理店所在地 京城、仁川、水原、淸州、忠州、公州、大田、江景、論山、全州、群山、裡里、光州、木浦、麗水、大邱、金泉、浦項、慶州、馬山、釜山、鎭海、統營、晋州、海州、沙里院、平壤、鎭南浦、新義州、元山、咸興、羅南、淸津、城津、會寧、雄基

和信平壤支店開館
十二月一日より

西鮮朝鮮人側 唯一の百貨店でありました 平安百貨店が 新しい商品 新しい施設 新しい主人を迎へて和信平壤支店として開店致することになりましたことは 皆樣方の一方ならぬ 御贔屓の賜と確信致し 衷心より感謝の意を表します。京城の樞要地 鍾路の四角には 地上六階地下一階總延坪二千坪の 本店新社屋の 新築工事が 來年六月開店の豫定を以て 只今進行中であり 全鮮には一千連鎖店の 建設事業が 目下着々と進行せられ既に三百餘連鎖店が 開店される等全く全鮮的に 躍進する和信は……仕入の有利なる地位と 多年間百貨店經營の 貴き經驗に依り萬全なる御奉仕を致し度いと存じます 何卒倍舊の 御愛顧を賜わらんことを懇願致します。

十二月一日より五日まで
引受品破格提供
前平安百貨店の 引受品を 一掃致すべく 別館に 特賣場を設け時價の半額にて 提供致します 數量に制限が御座います から 一時も速に 是非御試しの程御願申し上げます。

平壤鍾路 和信

貴金屬部新設
和信の前身が 金銀美術品專門店であり 金銀美術品と言へば 直ぐ和信を聯想する程御好評を博してゐる 弊店專屬工場の製品は その技術の精巧なる點 朝鮮工藝品の代表として 賞讚を頂いて居ります 今般和信平壤支店 開館に際し 新作品を豐富に取揃へ 御用命を御待ち申し受けてゐます。

全店開店記念大賣出

贈答に便利な本支店共通 和信商品券 三圓以上發行

流行衣裳地 新着品特價提供
最新朝鮮衣服地の 御用命が 御贈り物として 增加致しましたが 趣味に お召し用として 或は御贈り物として 弊和信平壤支店に於きましては 京城の本店と 大阪仕入と緊密なる連絡を計り 優良なる新流行品を 最廉にて 敏速に提供致します 何卒御ひいきの程御願申し上げます。

先般來 各部共 更に 季節商品を豐富に取揃へ 三聯開店のお記念として 御買上げ毎に 粗品を進呈致します。(但し特價品及特殊品は除く)

賣場案內	
六階	齒科・寫眞部
五階	食堂部
四階	文房具部・靴部・家具部・ゴム部・玩具部・電氣部
三階	砂器・荒物部・洋服部・手藝品部・婦人及兒童服部・鮮物部・運動部・鞄部・料理部
二階	洋品部・貴金屬部・眼鏡部・美粧院
一階	綢緞・食料品部・化粧品部・本部・郵便切手・案內係・煙草・藥品部・雜貨部